

AREA MARINA PROTETTA "CAPO CARBONARA"

DISCIPLINARE INTEGRATIVO
AL REGOLAMENTO DI ESECUZIONE E ORGANIZZAZIONE DELL'AREA MARINA PROTETTA
"CAPO CARBONARA"
(D.M. n° 111 del 12.05.2017 pubblicato sulla G. U. n. 124 del 30.05.2017)

ANNO 2022

Articolo 1 - Oggetto

1. Il presente Disciplinare stabilisce la disciplina e le modalità di svolgimento delle attività consentite dal Regolamento di Esecuzione ed Organizzazione dell'Area Marina Protetta "Capo Carbonara" (REO), di cui al D.M. n° 111 del 12 Maggio 2017, per le quali lo stesso REO rimanda a decisioni dell'Ente Gestore.
2. Il presente Disciplinare, compresi i Corrispettivi per il rilascio dell'autorizzazione e le Sanzioni in esso contenuti, sono sottoposti alla preventiva approvazione della Direzione Generale Patrimonio Naturalistico e Mare, del Ministero della Transizione Ecologica.

Articolo 2 – Validità

1. Il presente Disciplinare sostituisce integralmente i precedenti e ha validità fino al 31 dicembre 2022, fatto salvo l'eventuale entrata in vigore di nuove norme superiori, in contrasto con le disposizioni del medesimo, ed è adottato annualmente in esecuzione del criterio metodologico della gestione dinamica e adattativa dell'Area marina protetta.

Articolo 3 - Divieti generali

1. Ai sensi dell'ordinanza del Compartimento marittimo di Cagliari 95/99 del 5 agosto 1999, nel tratto di mare compreso tra la linea di riva della Spiaggia del Riso, e la congiungente delimitata dai punti A e B come identificato nella figura 1, e tramite le relative coordinate, ai fini della conservazione dell'ecosistema costiero, della protezione dall'inquinamento e dall'erosione costiera, nelle more della realizzazione di idonei interventi di recupero ambientale, sono vietati l'ancoraggio, l'ormeggio, il transito e la pesca.
2. L'Ente Gestore si riserva la possibilità di verificare direttamente o indirettamente, tramite soggetti autorizzati dallo stesso, la veridicità dei dati comunicati dall'operatore autorizzato allo svolgimento delle attività nell'AMP.

AREA MARINA PROTETTA "CAPO CARBONARA"

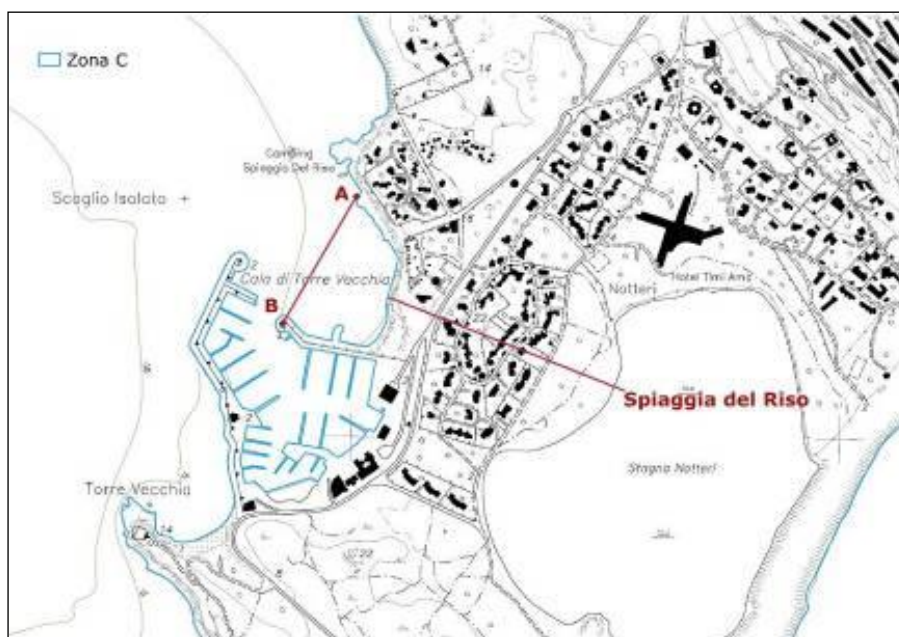

Fig. 1 - Spiaggia del Riso
 A) 39° 7' 18,78" N, 9° 30' 33,12" E
 B) 39° 7' 12,36" N, 9° 30' 25,20" E

Articolo 4 – Disciplina delle immersioni subacquee e in apnea

1. Ad integrazioni delle disposizioni di cui all'art. 16, del REO, è disposto quanto segue.
2. I siti di immersione (suddivisi per tipologia di immersione, con autorespiratore o in apnea) individuati dall'Ente Gestore sono di seguito riportati (Tab. 1) e riassunti nella successiva fig. 18.

Tabella 1 - Siti per immersioni libere (Autorespiratore)

| Codice sito | N° | Nome sito | Località | Zona | Latitudine | Longitudine | Boa | Colore boa | Fondale |
|-------------|----|-------------------------|------------------|------|-----------------|-----------------|--------------|--------------|---------|
| DIV_14 | 14 | Secca di Berni 1 | Secca di Berni | B | 39° 6' 42,90" N | 9° 32' 57,60" E | Boa sommersa | Bianca | Roccia |
| DIV_15 | 15 | Secca di Berni 2 | | B | 39° 6' 40,56" N | 9° 32' 54,96" E | Boa sommersa | Bianca | Roccia |
| DIV_30 | 30 | Secca dei Dotti | Santa Caterina | B | 39° 4' 35,04" N | 9° 32' 23,82" E | Boa sommersa | Bianca | Roccia |
| DIV_31 | 31 | Scoglio del Congresso 1 | Isola dei Cavoli | B | 39° 4' 53,34" N | 9° 31' 27,90" E | Gavitello | Bianco/Rosso | Roccia |
| DIV_32 | 32 | Scoglio del Congresso 2 | | B | 39° 4' 54,30" N | 9° 31' 25,98" E | Gavitello | Bianco/Rosso | Roccia |
| DIV_33 | 33 | Secca di Mezzo | | B | 39° 3' 54,34" N | 9° 31' 49,18" E | Assente | Assente | Roccia |
| DIV_34 | 34 | Secca di Libeccio | | B | 39° 3' 44,29" N | 9° 31' 39,49" E | Assente | Assente | Roccia |

AREA MARINA PROTETTA "CAPO CARBONARA"

Tabella 2 - Siti per immersioni libere (Apnea)

| Codice sito | N° | Nome sito | Località | Zona | Latitudine | Longitudine | Boa | Colore boa | Fondale |
|-------------|----|--------------------------|------------------------|------|-----------------|-----------------|--------------|------------|---------|
| DIV_16 | 16 | Scogli dei Proci | Capo carbonara | B | 39° 5' 51,42" N | 9° 31' 43,32" E | Boa sommersa | Bianca | Roccia |
| DIV_35 | 35 | Secca dell'Embolo | Secca di S.ta Caterina | C | 39° 5' 02,88" N | 9° 30' 05,94" E | Boa sommersa | Bianca | Roccia |
| DIV_40 | 40 | Secca delle Ancore | Santa Caterina | C | 39° 5' 34,80" N | 9° 29' 32,64" E | Assente | Assente | Roccia |
| DIV_41 | 41 | Relitto Egle | Secca di S.ta Caterina | C | 39° 5' 40,38" N | 9° 29' 50,82" E | Boa sommersa | Bianca | Roccia |
| DIV_43 | 43 | Scoglio di Tommasiccu 1 | Scoglio di Tommasiccu | C | 39° 6' 16,50" N | 9° 30' 09,66" E | Boa sommersa | Bianca | Roccia |
| DIV_44 | 44 | Scoglio di Tommasiccu 2 | | C | 39° 6' 16,62" N | 9° 30' 09,96" E | Boa sommersa | Bianca | Roccia |
| DIV_46 | 46 | Santo Stefano | Scoglio di S. Stefano | C | 39° 6' 51,12" N | 9° 30' 00,54" E | Assente | Assente | Sabbia |
| DIV_49 | 49 | Piscadeddus esterno | Scoglio di Piscadeddus | C | 39° 6' 48,96" N | 9° 27' 26,34" E | Assente | Assente | Sabbia |
| A1 | 1 | Apnea Superficiale Ovest | Versante Ovest | C | 39° 6' 51,67" N | 9° 28' 21,30" E | Boa sommersa | | |
| A2 | 2 | Apnea Profondo Ovest | Versante Ovest | D | 39° 5' 12,59" N | 9° 27' 57,12" E | Boa sommersa | | |
| A3 | 3 | Apnea Superficiale Est | Versante Est | C | 39° 7' 25,47" N | 9° 33' 57,53" E | Boa sommersa | | |
| A4 | 4 | Apnea Profondo Est | Versante Est | D | 39° 4' 49,91" N | 9° 34' 11,52" E | Boa sommersa | | |

3. I soggetti che intendono svolgere l'attività di immersioni subacquee/apnea devono comunicare, via e-mail all'Ufficio dell'Area Marina Protetta, le seguenti informazioni:

- numero di autorizzazione rilasciata;
- identificativo del sito di immersione;
- data e orario di immersione.

4. Al fine di garantire la sicurezza durante lo svolgimento delle attività di immersione subacquea/apnea, a parziale rettifica di quanto previsto all'art. 17, comma 8, lettera b), le unità consentite per l'attracco al gavitello di ormeggio sono di una (1) sola unità per volta.

5. Al fine di svolgere in sicurezza l'attività di immersione in apnea, le unità nautiche autorizzate possono utilizzare i due punti ormeggio identificati nelle successive fig. 2 e 3, dei quali si riportano le coordinate geografiche:

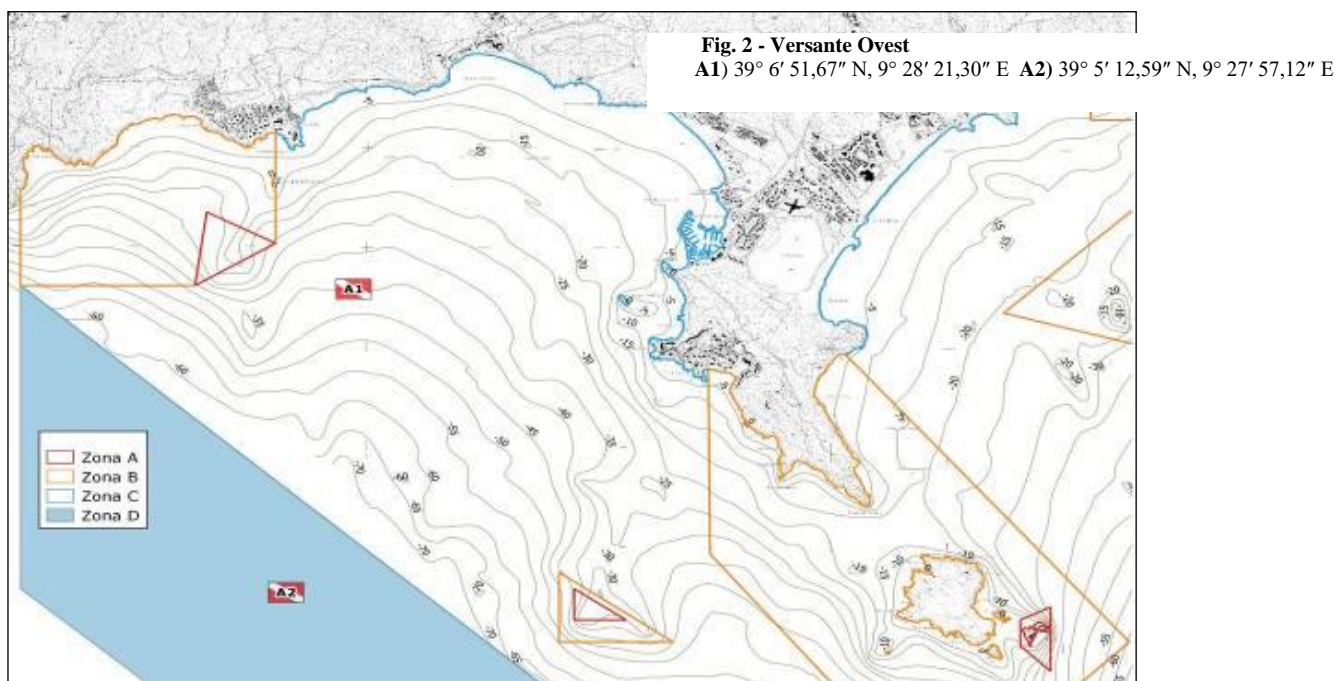

AREA MARINA PROTETTA "CAPO CARBONARA"

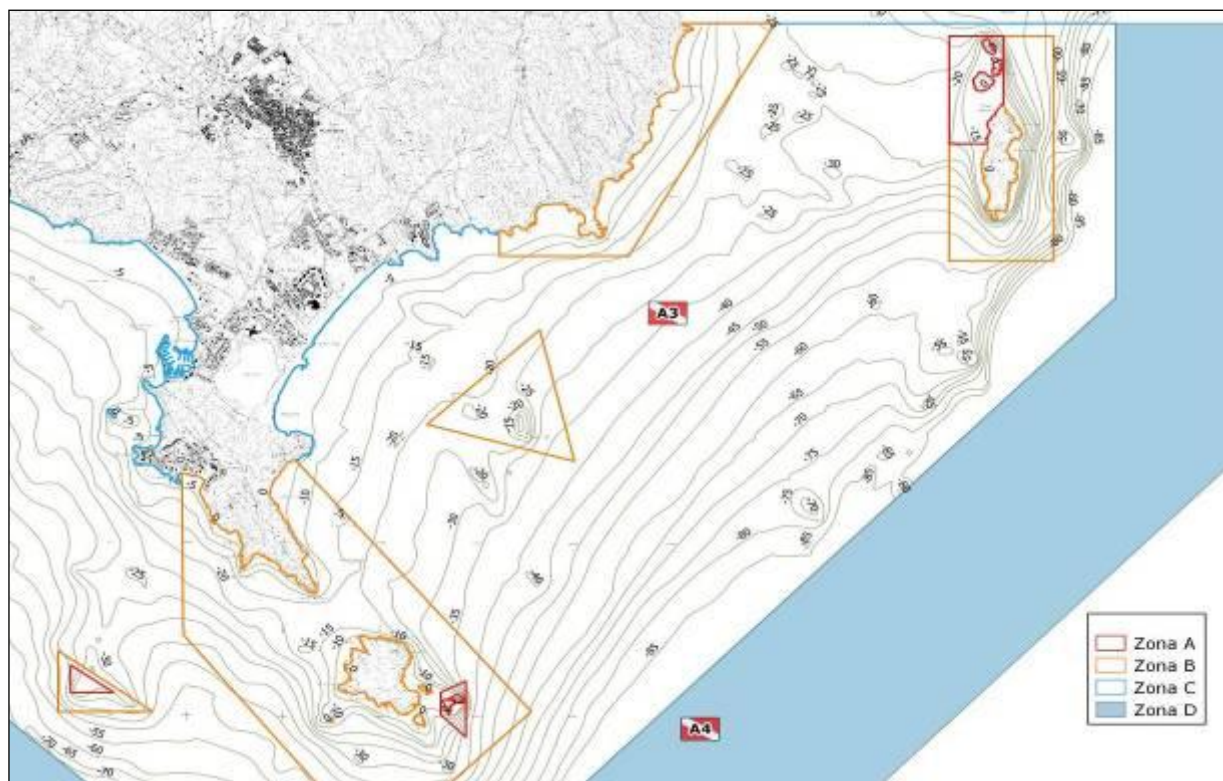

Fig. 3 – Versante Est
A3) 39° 7' 25,47" N, 9° 33' 57,53" E A4) 39° 4' 49,91" N, 9° 34' 11,52" E

Articolo 5 – Disciplina delle visite guidate subacquee e della didattica subacquea

1. Ad integrazione delle disposizioni di cui all'art. 17 del REO, i siti di immersione per le visite guidate subacquee individuati dall'Ente Gestore, sono riportati nella seguente tabella 3 e riassunti nella fig. 20.

Tabella 3 - Siti per attività di visite guidate

| Cod. Sito | N° | Nome sito | Località | Zona | Latitudine | Longitudine | Boa | Colore boa | Fondale |
|-----------|----|---------------------|---------------------|------|-----------------|-----------------|--------------|--------------|---------|
| DIV_1 | 1 | Punta Nord 1 | Isola di Serpentara | A | 39° 9' 03,78" N | 9° 36' 12,96" E | Boa sommersa | Bianca | Roccia |
| DIV_2 | 2 | Punta Nord 2 | | A | 39° 9' 06,12" N | 9° 36' 11,94" E | Boa sommersa | Bianca | Roccia |
| DIV_3 | 3 | Punta Nord 3 | | A | 39° 9' 09,12" N | 9° 36' 14,82" E | Boa sommersa | Bianca | Roccia |
| DIV_4 | 4 | Punta Nord 4 | | A | 39° 9' 08,10" N | 9° 36' 17,16" E | Boa sommersa | Bianca | Roccia |
| DIV_5 | 5 | Punta Nord 5 | | A | 39° 9' 06,78" N | 9° 36' 18,18" E | Boa sommersa | Bianca | Roccia |
| DIV_6 | 6 | Variglione esterno | | A | 39° 9' 01,74" N | 9° 36' 19,32" E | Gavitello | Rosso/Bianco | Roccia |
| DIV_7 | 7 | Variglione interno | | A | 39° 9' 00,72" N | 9° 36' 19,08" E | Boa sommersa | Bianca | Roccia |
| DIV_8 | 8 | Buttiglione esterno | | B | 39° 8' 33,06" N | 9° 36' 35,58" E | Gavitello | Rosso/Bianco | Roccia |
| DIV_9 | 9 | Buttiglione interno | | B | 39° 8' 30,12" N | 9° 36' 31,80" E | Boa sommersa | Bianca | Roccia |
| DIV_10 | 10 | Baia Buttiglione | | B | 39° 8' 26,70" N | 9° 36' 26,82" E | Gavitello | Rosso/Bianco | Roccia |
| DIV_11 | 11 | P.ta Karalis | | B | 39° 8' 12,00" N | 9° 36' 27,48" E | Gavitello | Rosso/Bianco | Roccia |
| DIV_12 | 12 | Punta La Guardia | | B | 39° 8' 01,68" N | 9° 36' 21,90" E | Gavitello | Rosso/Bianco | Roccia |
| DIV_13 | 13 | L'Indiano | | B | 39° 8' 05,10" N | 9° 36' 12,18" E | Gavitello | Rosso/Bianco | Sabbia |

AREA MARINA PROTETTA "CAPO CARBONARA"

| | | | | | | | | | | |
|--------|----|-------------------------|------------------------|------------------------|-----------------|-----------------|-----------------|--------------|---------|--------|
| DIV_14 | 14 | Secca di Berni 1 | Secca di Berni | B | 39° 6' 42,90" N | 9° 32' 57,60" E | Boa sommersa | Bianca | Roccia | |
| DIV_15 | 15 | Secca di Berni 2 | | B | 39° 6' 40,56" N | 9° 32' 54,96" E | Boa sommersa | Bianca | Roccia | |
| DIV_16 | 16 | Scogli dei Proci | Capo Carbonara | B | 39° 5' 51,42" N | 9° 31' 43,32" E | Boa sommersa | Bianca | Roccia | |
| DIV_17 | 17 | Canyon 1 | Isola dei Cavoli | B | 39° 5' 06,84" N | 9° 32' 23,28" E | Gavitello | Bianco/Rosso | Roccia | |
| DIV_18 | 18 | Canyon 2 | | B | 39° 5' 06,90" N | 9° 32' 25,74" E | Gavitello | Bianco/Rosso | Roccia | |
| DIV_19 | 19 | Canyon 3 | | A | 39° 5' 06,00" N | 9° 32' 25,14" E | Gavitello | Bianco/Rosso | Roccia | |
| DIV_20 | 20 | Nave 1 | | A | 39° 5' 03,66" N | 9° 32' 24,48" E | Boa sommersa | Bianca | Roccia | |
| DIV_21 | 21 | Nave 2 | | A | 39° 5' 03,30" N | 9° 32' 25,32" E | Boa sommersa | Bianca | Roccia | |
| DIV_22 | 22 | Nave 3 | | A | 39° 5' 04,62" N | 9° 32' 26,58" E | Boa sommersa | Bianca | Roccia | |
| DIV_23 | 23 | Nave 4 | | A | 39° 5' 03,60" N | 9° 32' 29,76" E | Boa sommersa | Bianca | Roccia | |
| DIV_24 | 24 | Variglione NE | | A | 39° 5' 02,58" N | 9° 32' 30,06" E | Boa sommersa | Bianca | Roccia | |
| DIV_25 | 25 | Variglione SE | | A | 39° 4' 58,20" N | 9° 32' 28,02" E | Boa sommersa | Bianca | Roccia | |
| DIV_26 | 26 | Tubi 1 | | A | 39° 4' 57,24" N | 9° 32' 25,26" E | Boa sommersa | Bianca | Roccia | |
| DIV_27 | 27 | Tubi 2 | | A | 39° 4' 56,82" N | 9° 32' 25,62" E | Boa sommersa | Bianca | Roccia | |
| DIV_28 | 28 | Canale 1 | | A | 39° 4' 55,86" N | 9° 32' 20,94" E | Boa sommersa | Bianca | Roccia | |
| DIV_29 | 29 | Canale 2 | | B | 39° 4' 46,98" N | 9° 32' 16,86" E | Assente | Assente | Roccia | |
| DIV_30 | 30 | Secca dei Dotti | | B | 39° 4' 35,04" N | 9° 32' 23,82" E | Boa sommersa | Bianca | Roccia | |
| DIV_31 | 31 | Scoglio del Congresso 1 | | B | 39° 4' 53,34" N | 9° 31' 27,90" E | Gavitello | Bianco/Rosso | Roccia | |
| DIV_32 | 32 | Scoglio del Congresso 2 | | B | 39° 4' 54,30" N | 9° 31' 25,98" E | Gavitello | Bianco/Rosso | Roccia | |
| DIV_33 | 33 | Secca di Mezzo | | B | 39° 3' 54,34" N | 9° 31' 49,18" E | Assente | Assente | Roccia | |
| DIV_34 | 34 | Secca di Libeccio | | B | 39° 3' 44,29" N | 9° 31' 39,49" E | Assente | Assente | Roccia | |
| DIV_35 | 35 | Secca dell'Embolo | | C | 39° 5' 02,88" N | 9° 30' 05,94" E | Boa sommersa | Bianca | Roccia | |
| DIV_36 | 36 | Meda S.ta Caterina | | Secca di S.ta Caterina | A | 39° 5' 05,94" N | 9° 29' 42,90" E | Meda | Assente | Roccia |
| DIV_37 | 37 | Santa Caterina 1 | | | A | 39° 5' 05,58" N | 9° 29' 44,34" E | Boa sommersa | Bianca | Roccia |
| DIV_38 | 38 | Santa Caterina 2 | | | A | 39° 5' 04,80" N | 9° 29' 43,62" E | Boa sommersa | Bianca | Roccia |
| DIV_39 | 39 | S.ta Caterina Gorgonie | | | B | 39° 5' 03,48" N | 9° 29' 38,94" E | Assente | Assente | Roccia |
| DIV_40 | 40 | Secca delle Ancore | | Santa Caterina | C | 39° 5' 34,80" N | 9° 29' 32,64" E | Assente | Assente | Roccia |
| DIV_41 | 41 | Relitto Egle | | | C | 39° 5' 40,38" N | 9° 29' 50,82" E | Boa sommersa | Bianca | Roccia |
| DIV_42 | 42 | Scoglio di Biancaccio | | | C | 39° 5' 49,80" N | 9° 29' 41,40" E | Assente | Assente | Roccia |
| DIV_43 | 43 | Tommasiccu 1 | Scoglio di Tommasiccu | C | 39° 6' 16,50" N | 9° 30' 09,66" E | Boa sommersa | Bianca | Roccia | |
| DIV_44 | 44 | Tommasiccu 2 | | C | 39° 6' 16,62" N | 9° 30' 09,96" E | Boa sommersa | Bianca | Roccia | |
| DIV_45 | 45 | Tommasiccu | | C | 39° 6' 20,40" N | 9° 29' 51,00" E | Assente | Assente | Sabbia | |
| DIV_46 | 46 | Santo Stefano | Scoglio di S. Stefano | C | 39° 6' 51,12" N | 9° 30' 00,54" E | Assente | Assente | Sabbia | |
| DIV_47 | 47 | Piscadeddus interno | Scoglio di Piscadeddus | B | 39° 7' 15,60" N | 9° 27' 33,00" E | Assente | Assente | Sabbia | |
| DIV_48 | 48 | Secca di Piscadeddus | | A | 39° 7' 10,20" N | 9° 27' 33,12" E | Assente | Assente | Sabbia | |
| DIV_49 | 49 | Piscadeddus esterno | | C | 39° 6' 48,96" N | 9° 27' 26,34" E | Assente | Assente | Sabbia | |

* sito dedicato anche all' attività di seawatching

AREA MARINA PROTETTA "CAPO CARBONARA"

Articolo 6 – Disciplina delle attività di *Seawatching*

1. Ad integrazione delle disposizioni di cui all'art. 27, del REO i siti di immersione per le attività di *seawatching* sono riportati nella seguente tabella:

Tabella 4 - Siti per l'attività di seawatching

| Codice sito | N° | Nome sito | Località | Zona | Latitudine | Longitudine | Boa | Colore boa | Fondale |
|-------------|----|--------------------------|---------------------|------|-----------------|-----------------|-----------|------------|---------|
| SW_1 | 1 | Punta Karalis | Isola di Serpentara | B | 39° 8' 12,00" N | 9° 36' 27,48" E | Gavitello | Rosso | Roccia |
| SW_2 | 2 | L'Indiano | Isola di Serpentara | B | 39° 8' 05,10" N | 9° 36' 12,18" E | Gavitello | Rosso | Roccia |
| SW_3 | 3 | Le Formiche | Punta Molentis | B | 39° 7' 47,09" N | 9° 33' 19,44" E | Gavitello | Rosso | Roccia |
| SW_4 | 4 | Secca dei Pesci Balestra | Simius | B | 39° 7' 33,84" N | 9° 31' 57,72" E | Gavitello | Rosso | Sabbia |
| SW_5 | 5 | Cava Usai | Cava Usai | B | 39° 6' 16,45" N | 9° 31' 18,69" E | Gavitello | Rosso | Roccia |
| SW_6 | 6 | Cala Is Cascias | Isola dei Cavoli | B | 39° 5' 09,48" N | 9° 32' 05,72" E | Gavitello | Rosso | Roccia |
| SW_7 | 7 | Madonna del Naufrago | Isola dei Cavoli | B | 39° 4' 55,14" N | 9° 32' 14,47" E | Gavitello | Rosso | Roccia |
| SW_8 | 8 | Cala di Ponente | Isola dei Cavoli | B | 39° 5' 16,81" N | 9° 31' 36,78" E | Gavitello | Rosso | Roccia |
| SW_9 | 9 | Cala Caterina | Cala Caterina | C | 39° 6' 24,42" N | 9° 30' 26,16" E | Gavitello | Rosso | Roccia |
| SW_10 | 10 | Fortezza Vecchia | Fortezza Vecchia | C | 39° 6' 58,14" N | 9° 30' 15,12" E | Gavitello | Rosso | Roccia |
| SW_11 | 11 | Scoglio di Tommasiccu | Cala Caterina | C | 39° 6' 58,14" N | 9° 30' 15,12" E | Gavitello | Rosso | Roccia |

2. Ad integrazione delle disposizioni di cui all'art. 27, del REO, il numero massimo di unità nautiche autorizzabili per l'attività di seawatching è di 36 (trentasei), nei seguenti siti indicati nelle fig. 4, 5, 6, 7, 8, 9, 10 e 11:

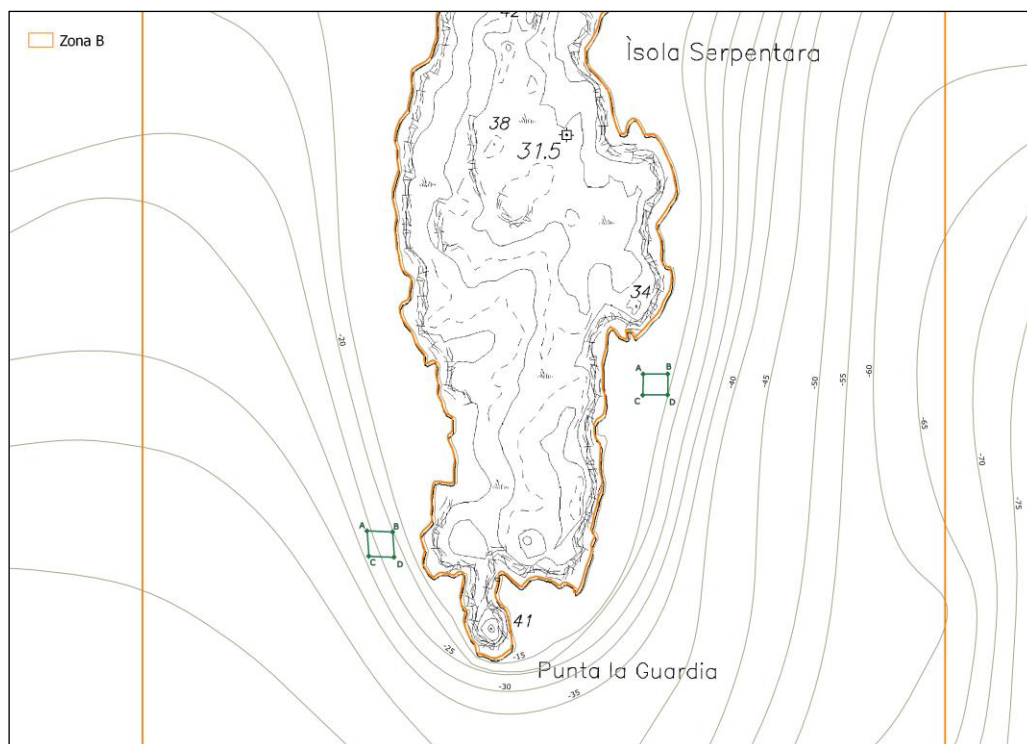

Fig. 4 – "P.ta Karalis" e "L' Indiano"

| | |
|-------------------------------------|-------------------------------------|
| A) 39° 8' 12,45" N, 9° 36' 26,87" E | A) 39° 8' 05,73" N, 9° 36' 11,27" E |
| B) 39° 8' 12,48" N, 9° 36' 28,38" E | B) 39° 8' 05,69" N, 9° 36' 12,82" E |
| C) 39° 8' 11,56" N, 9° 36' 28,24" E | C) 39° 8' 04,61" N, 9° 36' 12,90" E |
| D) 39° 8' 11,55" N, 9° 36' 26,85" E | D) 39° 8' 04,65" N, 9° 36' 11,57" E |

AREA MARINA PROTETTA "CAPO CARBONARA"



Fig. 5 – “Le Formiche”

- A) 39° 7' 49,58" N, 9° 33' 18,83" E B) 39° 7' 47,84" N, 9° 33' 21,96" E
C) 39° 7' 45,23" N, 9° 33' 20,11" E D) 39° 7' 46,63" N, 9° 33' 17,14" E

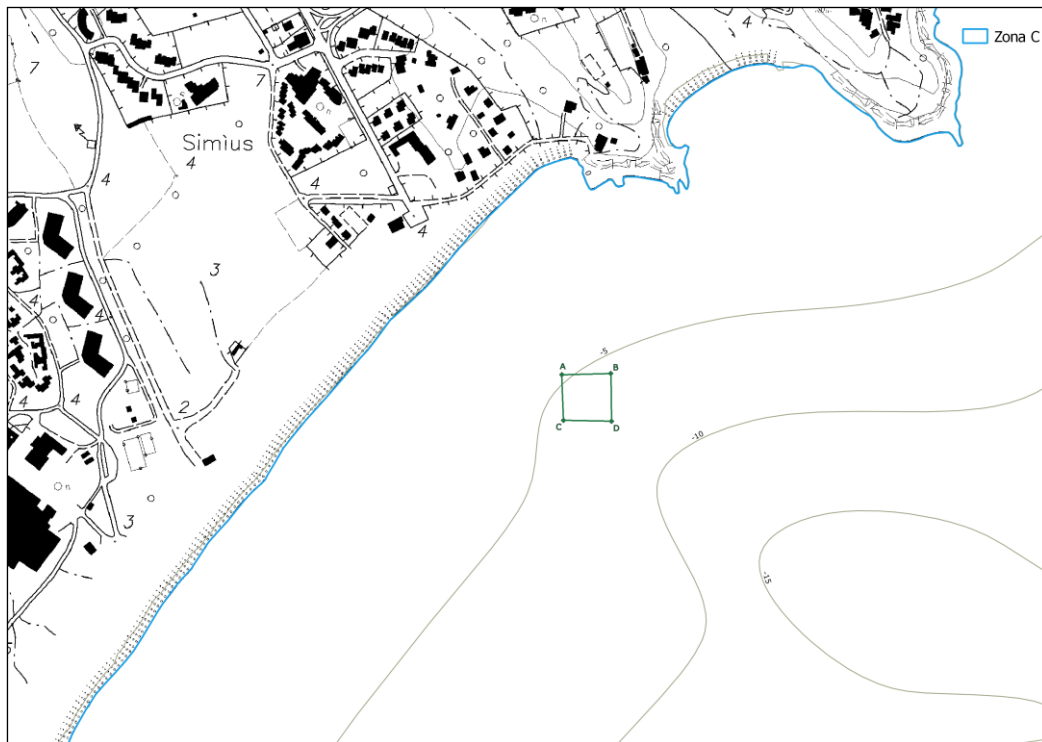

Fig. 6 – “Secca dei Pesci Balestra”

- A) 39° 7' 35,19" N, 9° 31' 56,11" E B) 39° 7' 35,26" N, 9° 31' 58,90" E
C) 39° 7' 33,16" N, 9° 31' 58,90" E D) 39° 7' 33,20" N, 9° 31' 56,20" E

AREA MARINA PROTETTA "CAPO CARBONARA"

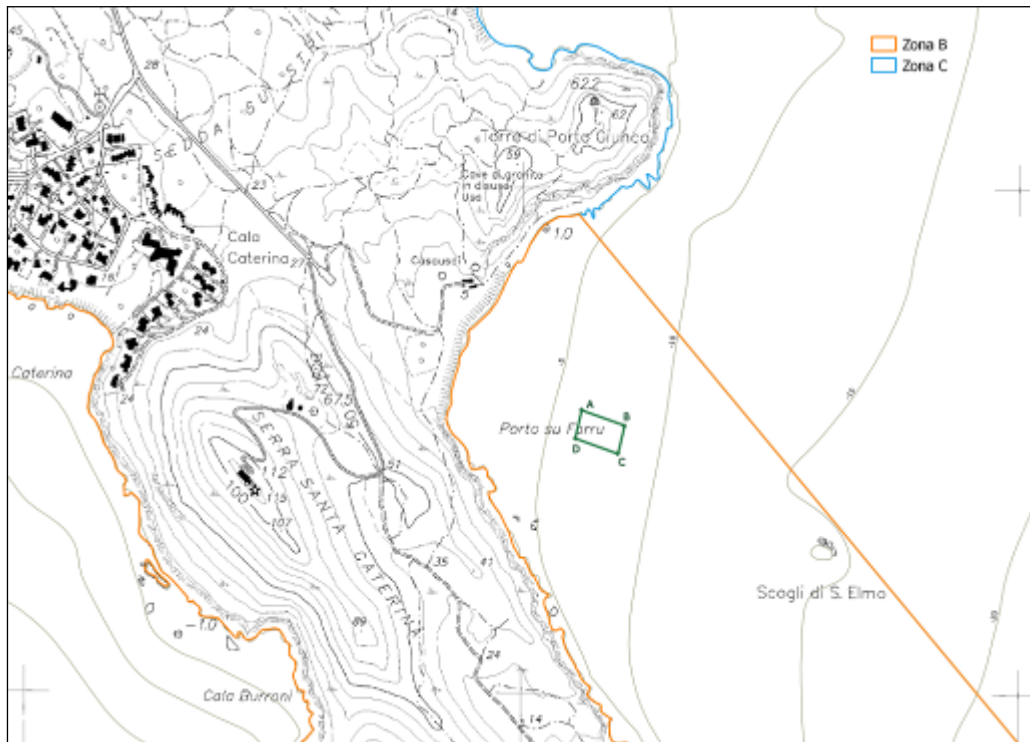

Fig. 7 – "Cava Usai"

A) 39° 6' 17,88" N, 9° 31' 17,26" E B) 39° 6' 16,85" N, 9° 31' 20,84" E
C) 39° 6' 15,08" N, 9° 31' 20,28" E D) 39° 6' 16,06" N, 9° 31' 16,74" E

AREA MARINA PROTETTA "CAPO CARBONARA"

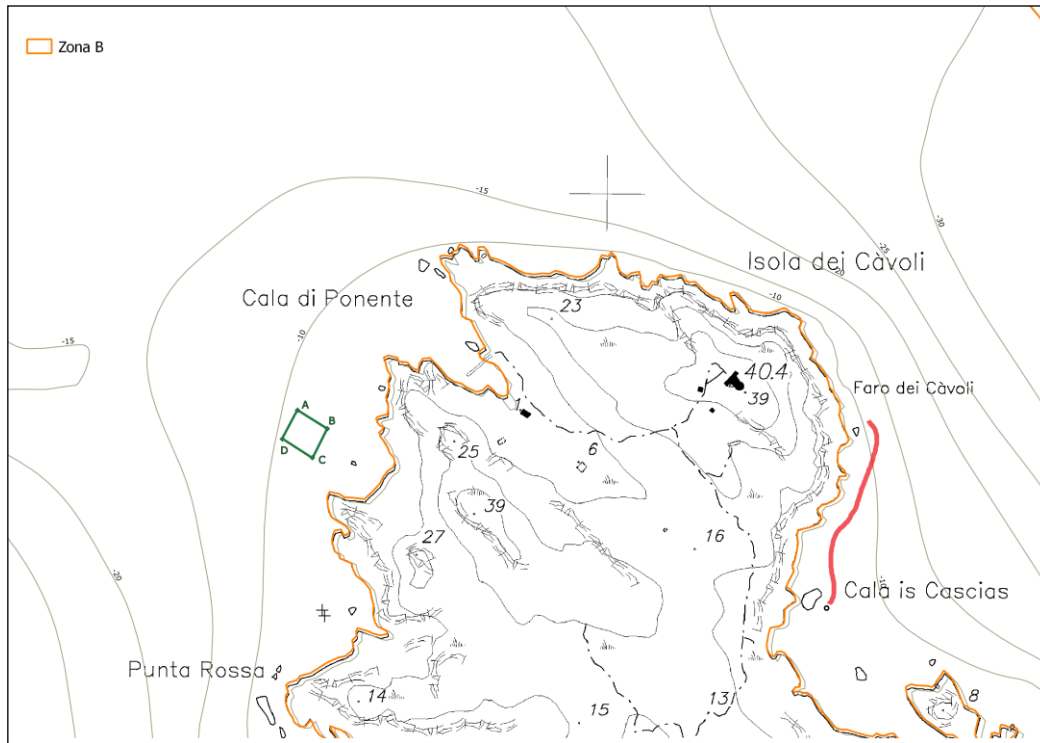

Fig. 8 – “Cala di Ponente” e il percorso snorkeling di Cala Is Cascias (punto SW_6 in Tab. 4) in rosso.

A) 39° 5' 17,85" N, 9° 31' 36,40" E B) 39° 5' 17,06" N, 9° 31' 38,04" E
C) 39° 5' 15,82" N, 9° 31' 37,22" E D) 39° 5' 16,62" N, 9° 31' 35,56" E

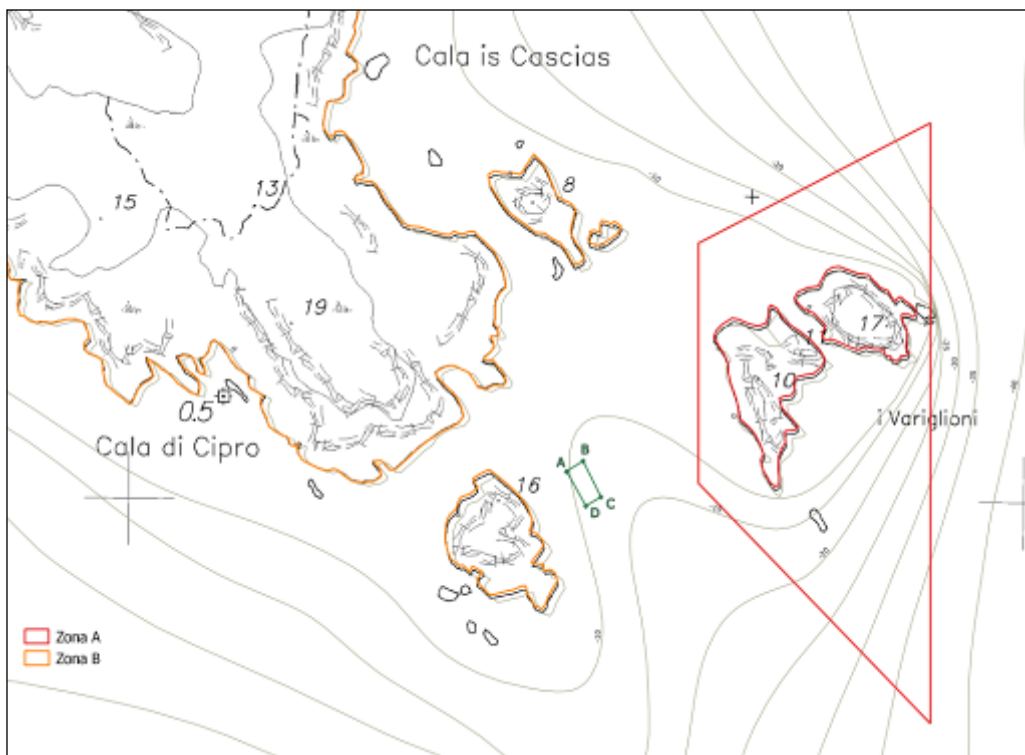

Fig. 9 – “Madonna del Naufrago”

A) 39° 4' 55,61" N, 9° 32' 13,65" E B) 39° 4' 55,98" N, 9° 32' 14,42" E
C) 39° 4' 54,72" N, 9° 32' 15,25" E D) 39° 4' 54,40" N, 9° 32' 14,55" E

AREA MARINA PROTETTA "CAPO CARBONARA"

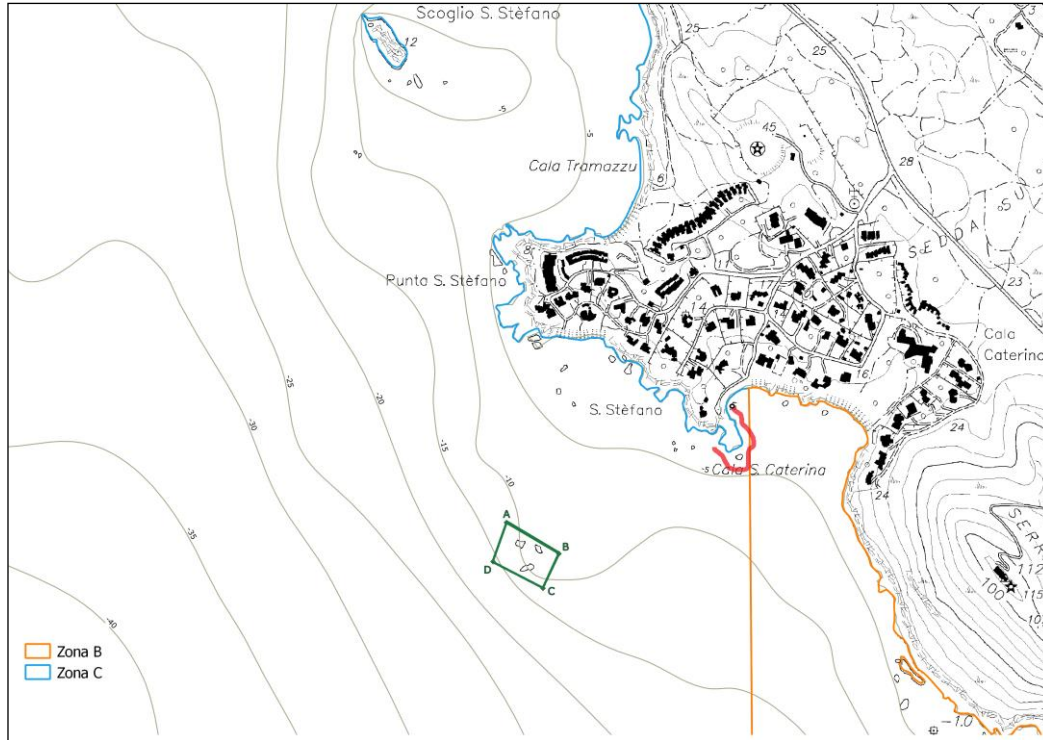

Fig. 10 – “Tommasiccu” e il percorso snorkeling di Cala Caterina (punto SW_9 in Tab. 4) in rosso.

A) $39^{\circ} 6' 16,86''$ N, $9^{\circ} 30' 08,08''$ E B) $39^{\circ} 6' 14,86''$ N, $9^{\circ} 30' 12,42''$ E
C) $39^{\circ} 6' 12,64''$ N, $9^{\circ} 30' 11,10''$ E D) $39^{\circ} 6' 14,35''$ N, $9^{\circ} 30' 06,96''$ E

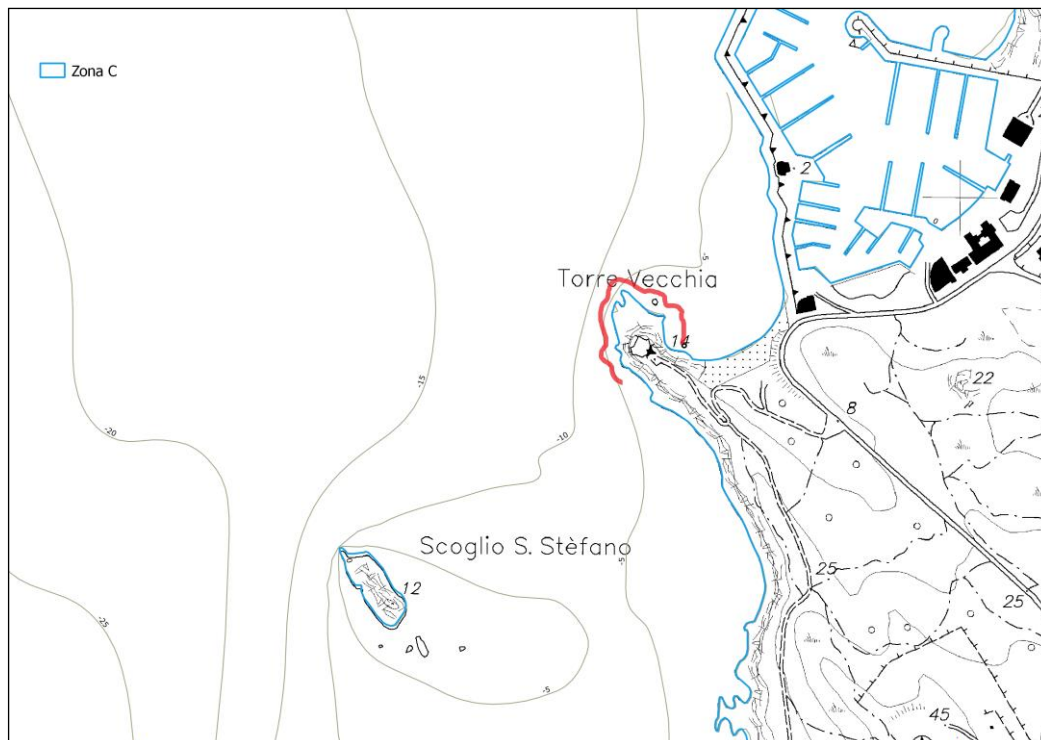

Fig. 11 – Il percorso snorkeling di Fortezza Vecchia (punto SW_10 in Tab. 4) in rosso.

AREA MARINA PROTETTA "CAPO CARBONARA"

Articolo 7 – Disciplina dell'attività di ormeggio

1. Ad integrazione delle disposizioni di cui all'art. 19 del REO, è consentito l'ormeggio ai gavitelli predisposti dall'Ente gestore, anche alle unità nautiche adibite al trasporto passeggeri oltre che ai natanti, alle imbarcazioni, e alle navi da diporto. Di seguito si riportano nella tabella 4, le relative coordinate geografiche, e le successive figure 12, 13, 14 e 15, riassunti nella fig. 21;

Tabella 4 – Gavitelli di ormeggio

| Codice sito | N° | Località | Zona | Latitudine | Longitudine | LFT (m) | Colore boa | Fondale (m) |
|-------------|--------------------------|-----------------------------------|------|-----------------|-----------------|---------|---|-------------|
| NOL_1 | 1 | Campus | C | 39° 8' 01,26" N | 9° 29' 05,52" E | 24 | Giallo | <5 |
| NOL_2 | 2 | Campus | C | 39° 7' 59,76" N | 9° 29' 12,66" E | 24 | Giallo | <5 |
| NOL_3 | 3 | Campus | C | 39° 7' 58,32" N | 9° 29' 19,08" E | 24 | Gialla | <5 |
| NOL_4 | 4 | Campus | C | 39° 7' 57,66" N | 9° 29' 25,32" E | 24 | Arancione | <5 |
| NOL_5 | 5 | Cuccureddus | C | 39° 7' 54,00" N | 9° 29' 39,60" E | 15 | Giallo | <5 |
| NOL_6 | 6 | Cuccureddus | C | 39° 7' 50,94" N | 9° 29' 43,20" E | 24 | Arancione | <5 |
| NOL_7 | 7 | Cuccureddus | C | 39° 7' 47,94" N | 9° 29' 46,86" E | 15 | Giallo | <5 |
| NOL_8 | 8 | Campulongu | C | 39° 7' 43,20" N | 9° 30' 06,00" E | 15 | Gialla | <5 |
| NOL_9 | 9 | Campulongu | C | 39° 7' 40,20" N | 9° 30' 09,00" E | 24 | Arancione | <5 |
| NOL_10 | 10 | Campulongu | C | 39° 7' 37,08" N | 9° 30' 12,00" E | 15 | Giallo | <5 |
| NOL_11 | 11 | Campulongu | C | 39° 7' 34,20" N | 9° 30' 15,00" E | 24 | Arancione | <5 |
| NOL_12 | 12 | Campulongu | C | 39° 7' 31,08" N | 9° 30' 18,06" E | 15 | Giallo | <10 |
| NOL_13 | 13 | Isola dei Cavoli | B | 39° 5' 09,24" N | 9° 31' 30,72" E | 24 | Giallo | <20 |
| NOL_14 | 14 | Isola dei Cavoli | B | 39° 5' 20,40" N | 9° 31' 38,58" E | 24 | Arancione | <10 |
| NOL_15 | 15 | Isola dei Cavoli | B | 39° 5' 22,56" N | 9° 31' 40,50" E | 24 | Arancione | <10 |
| NOL_16 | 16 | Isola dei Cavoli, Cala Is Cascias | B | 39° 5' 12,06" N | 9° 32' 11,40" E | 24 | Arancione | <20 |
| NOL_17 | 17 | Isola dei Cavoli, Cala Is Cascias | B | 39° 5' 11,34" N | 9° 32' 15,48" E | 24 | Arancione | <20 |
| NOL_18 | 18 | Isola dei Cavoli, Cala Is Cascias | B | 39° 5' 09,66" N | 9° 32' 12,24" E | 24 | Arancione | <15 |
| NOL_19 | 19A 19B 19C 19D | Isola dei Cavoli, Madonnina | B | 39° 4' 53,64" N | 9° 32' 16,26" E | 24 | Arancione Giallo Giallo Giallo | <15 |
| NOL_20 | 20 | Punta Molentis | B | 39° 7' 59,10" N | 9° 33' 04,50" E | 24 | Arancione | <5 |
| NOL_21 | 21 | Punta Molentis | B | 39° 7' 58,86" N | 9° 33' 12,60" E | 24 | Arancione | <5 |
| NOL_22 | 22 | Punta Molentis | B | 39° 8' 00,60" N | 9° 33' 09,00" E | 24 | Arancione | <5 |
| NOL_23 | 23 | Punta Molentis | B | 39° 8' 01,20" N | 9° 33' 12,00" E | 15 | Giallo | <5 |
| NOL_24 | 24 | Punta Molentis | B | 39° 7' 58,20" N | 9° 33' 09,60" E | 15 | Giallo | <5 |
| NOL_25 | 25 | Punta Molentis | B | 39° 8' 00,00" N | 9° 33' 06,00" E | 15 | Giallo | <5 |
| NOL_26 | 26 | Punta Molentis | B | 39° 7' 58,14" N | 9° 33' 15,24" E | 24 | Giallo | <5 |
| NOL_27 | 27 | Punta Molentis | B | 39° 7' 56,28" N | 9° 33' 13,32" E | 15 | Giallo | <5 |

AREA MARINA PROTETTA "CAPO CARBONARA"

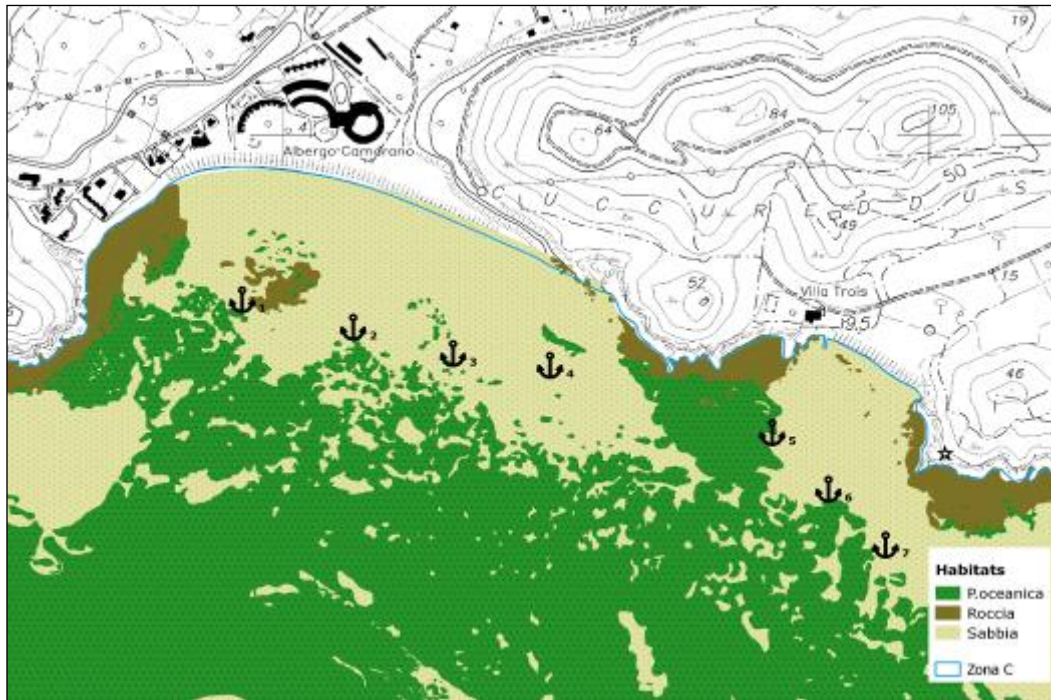

Fig. 12 – Campus/Cuccureddus (boe da 1 a 7)

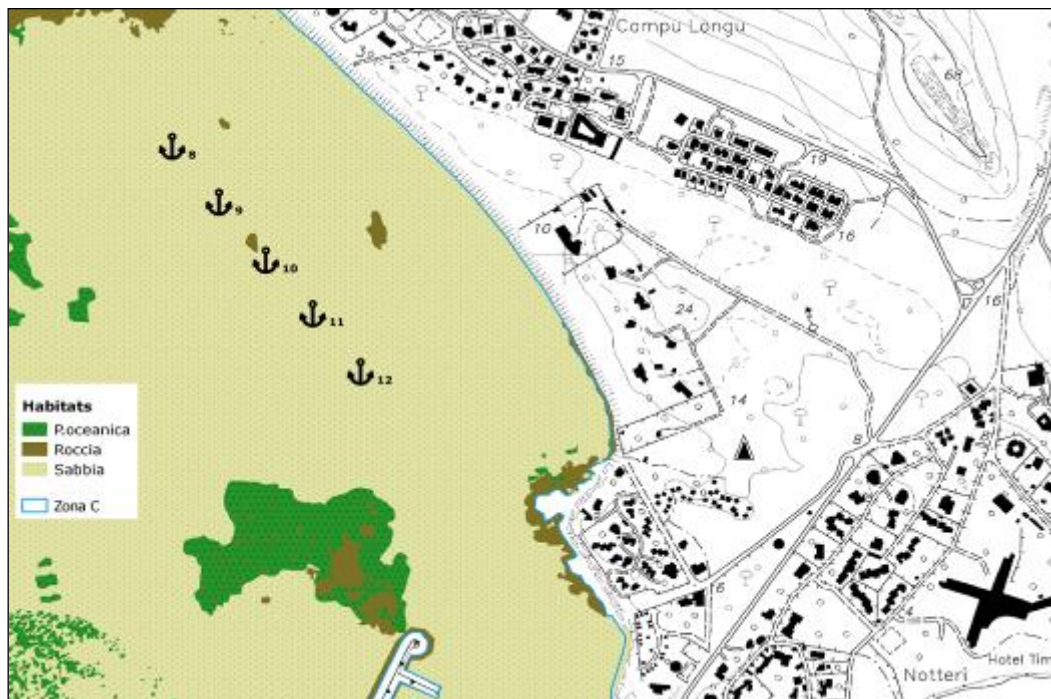

Fig. 13 – Campulongu (boe da 8 a 12)

AREA MARINA PROTETTA "CAPO CARBONARA"

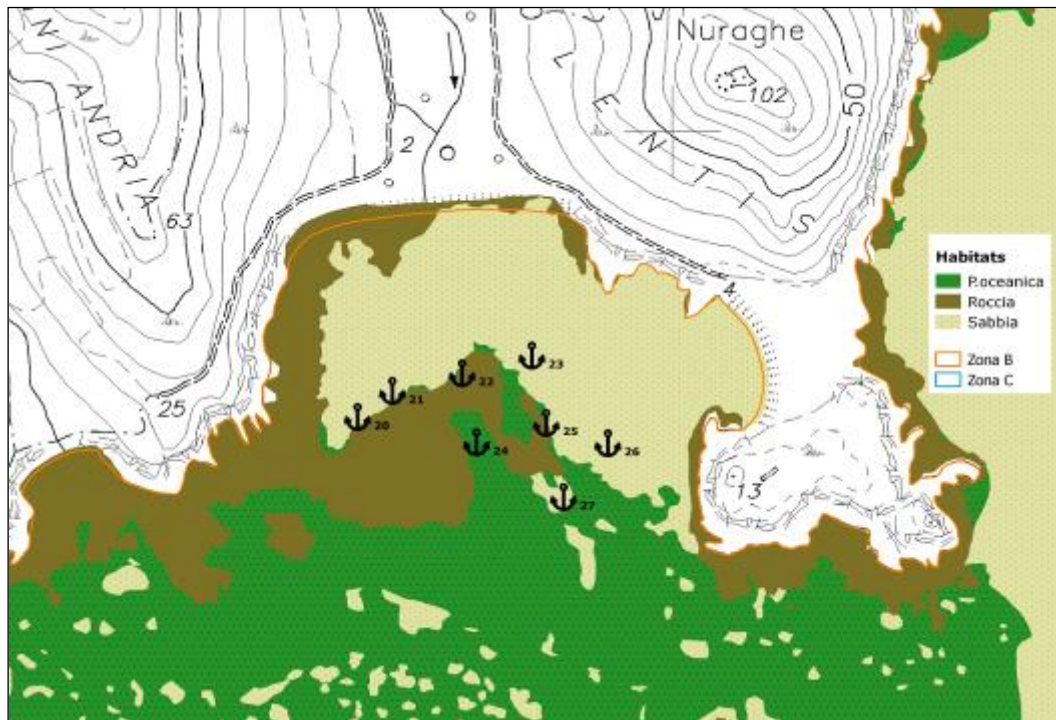

Fig. 14 – Punta Molentis (boe da 20 a 27)

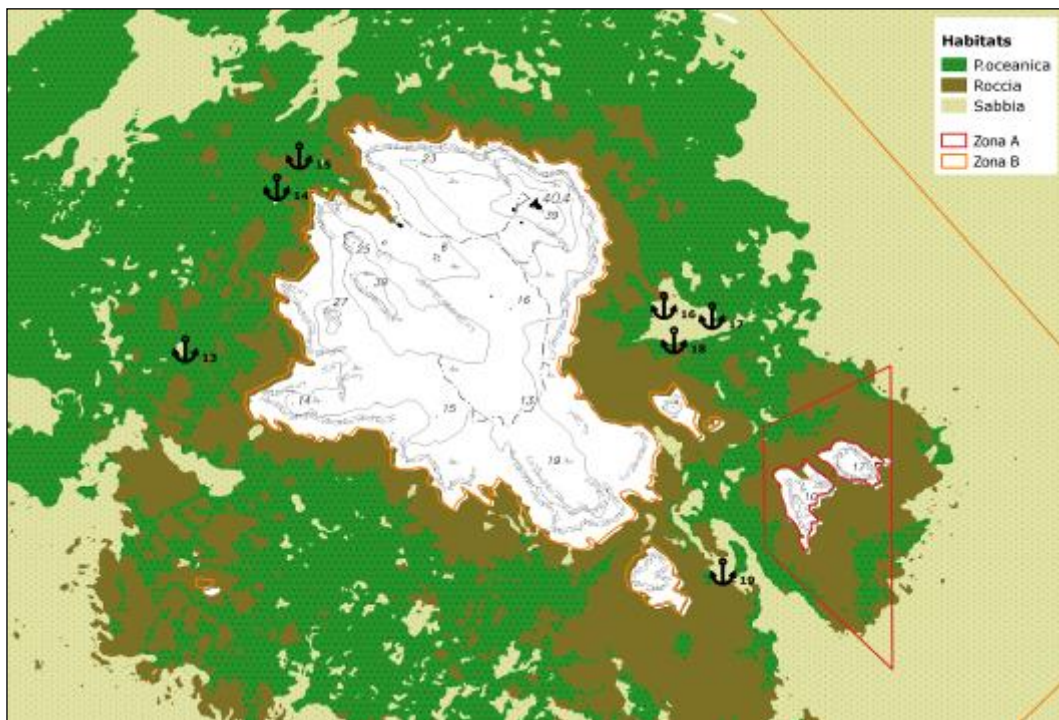

Fig. 15 – Isola dei Cavoli (boe da 13 a 19 incluse 19a, 19b, 19c, 19d)

AREA MARINA PROTETTA "CAPO CARBONARA"

2. L'utilizzo dei gavitelli di cui al precedente comma, è riservato agli operatori autorizzati dall'Area Marina Protetta per le sole attività di noleggio e locazione unità da diporto, noleggio occasionale unità da diporto, e trasporto passeggeri, che potranno usufruire degli stessi in maniera gratuita in quanto afferenti alle categorie destinatarie del progetto Life + RESMARIS (*Recupero di habitat minacciati nell'area marina Capo Carbonara, Sardegna*).
3. I gavitelli di ormeggio dedicati alle categorie di cui al precedente comma 2, installati dall'Ente gestore, sono suddivisi in due categorie: di colore **arancione** per le unità nautiche di l.f.t. fino a 24 mt, mentre quelli di colore **giallo** sono riservati alle unità nautiche di l.f.t. fino a 15 metri.
4. Ai gavitelli di cui al precedente comma 3, potranno ormeggiarsi anche le unità nautiche qualora non vi siano unità nautiche ormeggiate degli operatori autorizzati di cui al comma 2 fino a che non vi sia la necessità di ormeggio da parte degli stessi operatori autorizzati a svolgere attività economica.

AREA MARINA PROTETTA "CAPO CARBONARA"

Articolo 8 – Disciplina dell'attività di ancoraggio

1. Ad integrazione delle disposizioni di cui all'art. 20, comma 3, del REO, è consentito l'ancoraggio anche alle unità nautiche adibite al trasporto passeggeri oltre che l'ancoraggio ai natanti, alle imbarcazioni, e alle navi da diporto con lunghezza fuori tutto entro i 40m. Si riportano gli stralci cartografici (figure 16 e 17) e le relative coordinate dei punti che identificano le aree dove è consentito:

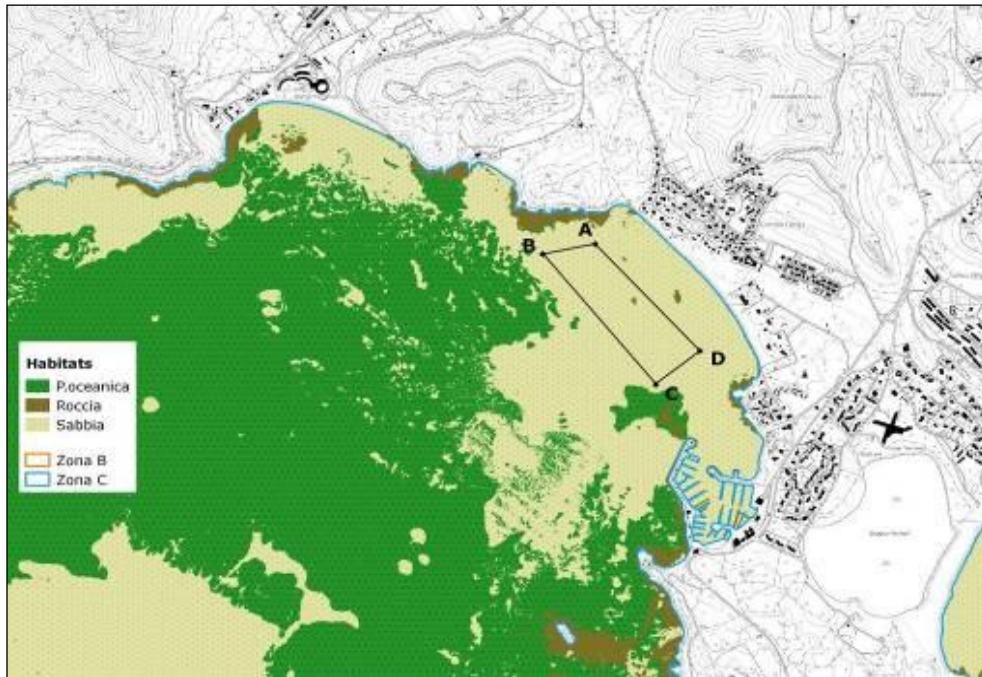

Fig. 16 - "Campulongu"

A) 39° 7' 46.65" N, 9° 30' 03.95" E - B) 39° 7' 45.17" N, 9° 29' 54.19" E
C) 39° 7' 25.34" N, 9° 30' 15.08" E - D) 39° 7' 30.41" N, 9° 30' 23.30" E

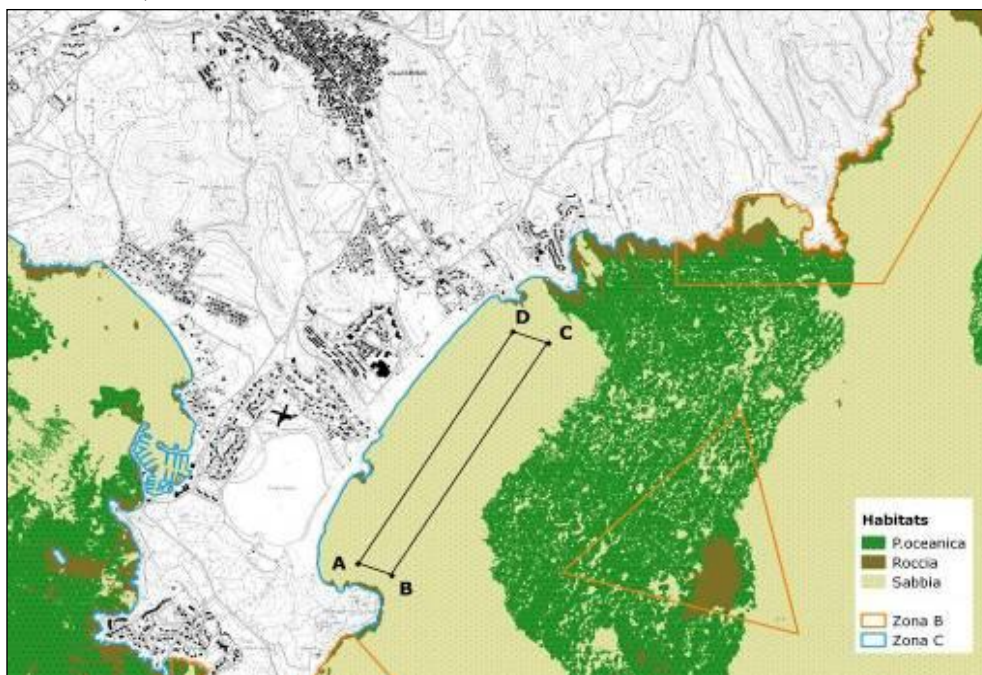

Fig. 17 - "Porto Giunco"

A) 39° 6' 45.92" N, 9° 31' 18.74" E - B) 39° 6' 43.30" N, 9° 31' 27.79" E

AREA MARINA PROTETTA "CAPO CARBONARA"

2. Ad integrazione delle disposizioni di cui all'articolo 20, comma 4, del REO, si riporta lo stralcio cartografico (figure 18 e 19), e le relative coordinate dei punti con raggio circolare di 0,05 miglia, dove è consentito l'ancoraggio alle sole navi da diporto con lunghezza fuori tutto oltre i 40m:

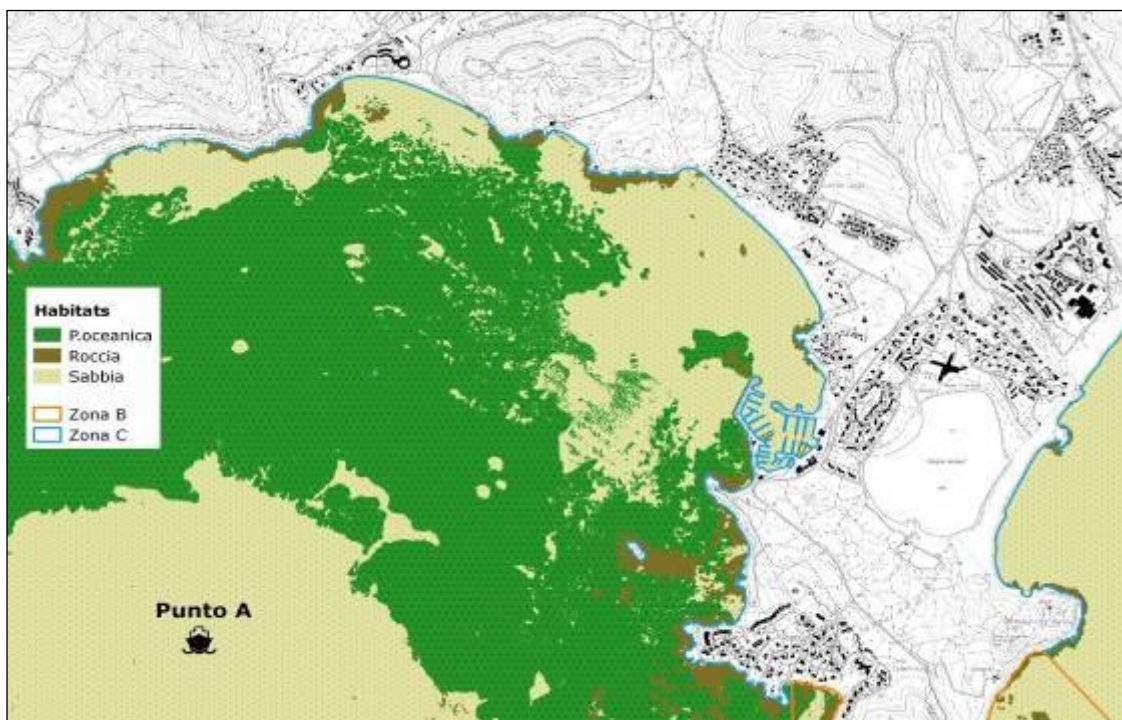

Fig. 18 - "Campulongu" - A) 39° 6' 32.78" N, 9° 28' 32.96" E

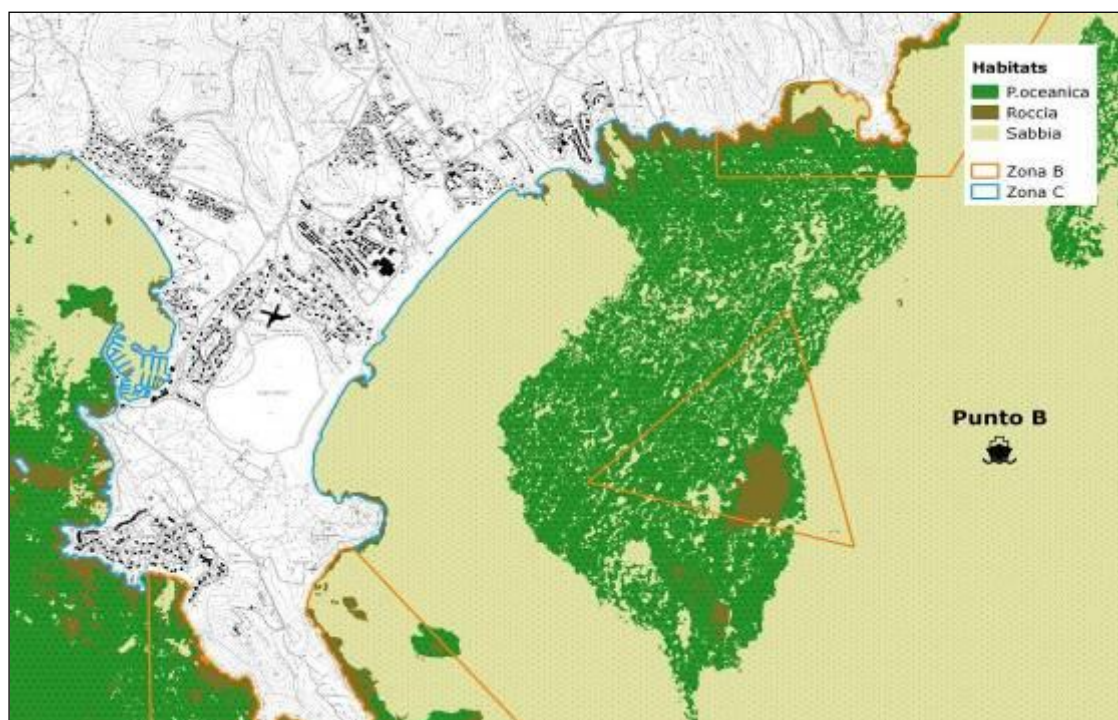

Fig. 19 - "Porto Giunco" - B) 39° 6' 49,73" N, 9° 33' 52,36" E

AREA MARINA PROTETTA "CAPO CARBONARA"

Articolo 9 - Disciplina dell'attività di trasporto passeggeri e visite guidate

1. Ad integrazione delle disposizioni di cui all'art. 21, comma 14, del REO, il numero massimo di unità nautiche autorizzabili per l'attività di trasporto passeggeri e visite guidate è di 4 (quattro), per un numero massimo complessivo di 450 (quattrocentocinquanta) passeggeri o visitatori giornalieri.
2. Ad integrazione dell'art. 21 comma 9 del REO, il termine per l'adeguamento dell'apparato propulsivo delle unità adibite al trasporto passeggeri autorizzabili all'interno dell'Area Marina Protetta, viene posticipato al 31.12.2022, come da nulla osta rilasciato dalla ex DG-MAC con nota prot.468 del 4.01.2022.

Articolo 10 - Disciplina dell'attività di noleggio occasionale, noleggio e locazione di unità da diporto

1. Ad integrazione dell'art. 22, comma 3, del REO, sulla base di quanto disposto dalla ex Dg -MAC con la nota prot. 468 del 4.01.2022, il numero massimo di unità da diporto autorizzabili è di 250 (duecentocinquanta), divise in 240 (duecentoquaranta), per attività di noleggio e locazione e 10 (dieci), unità per attività di noleggio occasionale.
2. Al fine di consentire il corretto espletamento del processo autorizzativo, la richiesta di autorizzazione per l'attività di noleggio occasionale di unità da diporto deve essere inviata all'Ente Gestore da parte del richiedente, 48 ore prima dello svolgimento dell'attività.

Articolo 11 - Attività di pesca professionale, pescaturismo e ittiturismo, pesca sportiva e ricreativa

1. Ad integrazione delle disposizioni di cui all'art. 24 Attività di pesca professionale, art. 25 Attività di pesca pescaturismo e ittiturismo e art. 26 Attività di pesca sportiva e ricreativa, del REO, nella tabella seguente (Tab.5), sono riepilogate le taglie minime di cattura delle specie ittiche.

Tabella 5 - Taglie minime di cattura delle specie ittiche (rif. Reg. CE 1967/2006).

| | Nome Comune | Denominazione Scientifica | Taglia min.catt. (cm) |
|----|--------------------|------------------------------|-----------------------|
| 1 | Spigola o Branzino | <i>Dicentrarchus labrax</i> | 25 |
| 2 | Sparaglione | <i>Diplodus annularis</i> | 12 |
| 3 | Sarago pizzuto | <i>Diplodus puntazzo</i> | 18 |
| 4 | Sarago maggiore | <i>Diplodus sargus</i> | 23 |
| 5 | Sarago testa nera | <i>Diplodus vulgaris</i> | 18 |
| 6 | Mormora | <i>Lithognathus mormyrus</i> | 20 |
| 7 | Merluzzo o Nasello | <i>Merluccius Merluccius</i> | 20 |
| 8 | Triglia di scoglio | <i>Mullus surmelutus</i> | 11 |
| 9 | Triglia di fango | <i>Mullus barbatus</i> | 11 |
| 10 | Pagello mafrone | <i>Pagellus acarne</i> | 17 |
| 11 | Occhialone | <i>Pagellus bogaraveo</i> | 33 |
| 12 | Pagello fragolino | <i>Pagellus erythrinus</i> | 15 |
| 13 | Pagro mediterraneo | <i>Pagrus pagrus</i> | 18 |
| 14 | Sardina | <i>Sardina pilchardus</i> | 11 |
| 15 | Sgombro | <i>Scomber spp.</i> | 18 |
| 16 | Sogliola | <i>Solea vulgaris</i> | 20 |
| 17 | Orata | <i>Sparus aurata</i> | 20 |
| 18 | Suro o Sugarello | <i>Trachurus spp.</i> | 15 |
| 19 | Cefalo | <i>Mugil spp.</i> | 20 |
| 20 | Palamita | <i>Sarda sarda</i> | 25 |
| 21 | Barracuda | <i>Sphyraena sphyraena</i> | 60 |

| | Nome Comune | Denominazione Scientifica | Taglia min.catt. (cm) |
|----|-------------------|---------------------------------|-----------------------|
| 24 | Donzella | <i>Coris julis</i> | 15 |
| 25 | Occhiata | <i>Oblada melanura</i> | 7 |
| 26 | Pesce pettine | <i>Pomatomus saltatrix</i> | 12 |
| 27 | Ricciola | <i>Seriola dumerilii</i> | 60 |
| 28 | Sciarrano | <i>Serranus scriba</i> | 15 |
| 29 | Perchia | <i>Serranus cabrilla</i> | 15 |
| 30 | Sciarrano piccolo | <i>Serranus hepatus</i> | 15 |
| 31 | Scorfano rosso | <i>Scorpaena scrofa</i> | 15 |
| 32 | Scorfano nero | <i>Scorpaena porcus</i> | 15 |
| 33 | Scorfanotto | <i>Scorpaena notata</i> | 7 |
| 34 | Seppia | <i>Sepia officinalis</i> | 15 |
| 35 | Tordo | <i>Labridae</i> | 15 |
| 36 | Tracina | <i>Trachinus Spp</i> | 15 |
| 37 | Lampuga | <i>Coryphaena hippurus</i> | 60 |
| 38 | Grongo | <i>Conger conger</i> | 25 |
| 39 | Murena | <i>Murena helena</i> | 60 |
| 40 | Pesce Serra | <i>Pomatomus saltatrix</i> | 25 |
| 41 | Pesce San Pietro | <i>Zeus faber</i> | 37 |
| 42 | Salpa | <i>Boops boops</i> | 15 |
| 43 | Capone | <i>Chelidonichthys lucernus</i> | 25 |
| 44 | Tanuta | <i>Spondyliosoma cantharus</i> | 22 |
| 45 | Polpo | <i>Octopus vulgaris</i> | 450 gr |

AREA MARINA PROTETTA "CAPO CARBONARA"

| | | | |
|----|----------|------------------------|----|
| 22 | Calamaro | <i>Loligo vulgaris</i> | 12 |
| 23 | Dentice | <i>Dentex dentex</i> | 30 |

2. Ad integrazione dell'art. 24, comma 6 e art. 25 comma 4, del REO, la misura delle maglie va rilevata da nodo a nodo.

Articolo 12 - Validità e richiesta delle autorizzazioni

1. Le autorizzazioni rilasciate sulla base delle disposizioni del presente Disciplinare, per lo svolgimento delle attività consentite nell'Area Marina Protetta, hanno validità annuale e scadono inderogabilmente il 31 dicembre 2022.
2. Ad integrazione delle disposizioni di cui all'art. 31 del REO, ai fini del rilascio delle autorizzazioni, le domande possono anche essere richieste per via telematica sul sito web www.ampcapocarbonara.it, via p.e.c. ampcapocarbonara.direzione@legalmail.it, oppure presso gli **uffici dell'Area Marina Protetta**, negli orari di apertura al pubblico e saranno rilasciate entro le 48 ore dal momento della ricezione della domanda.
3. Le autorizzazioni rilasciate per lo svolgimento delle attività di cui al REO, sono strettamente personali e non possono essere cedute a terzi.
4. L'Ente Gestore si riserva la possibilità di verificare, anche a campione, direttamente o indirettamente, tramite soggetti autorizzati dallo stesso, la veridicità dei dati comunicati dall'Operatore autorizzato allo svolgimento delle attività nell'AMP.

Articolo 13 - Termini e modalità del versamento dei corrispettivi per l'autorizzazione e diritti di segreteria

1. Ad integrazione di quanto disposto all'articolo 35 del REO, le coordinate bancarie/conto corrente postale per il versamento dei corrispettivi per l'autorizzazione e diritti di segreteria, sono le seguenti:
 - a) bonifico bancario tramite IBAN: IT31Y0101544061000070035453
intestato a: **AREA MARINA PROTETTA "CAPO CARBONARA" - COMUNE DI VILLASIMIUS;**
 - b) Pago P.A.
2. Nella causale dovrà essere inserito:
 - a) codice fiscale / Partita IVA del soggetto richiedente autorizzazione;
 - b) anno di attività;
 - c) codice dell'attività per cui si effettua il versamento tra quelli riportati nella tabella a seguire:

AREA MARINA PROTETTA "CAPO CARBONARA"

| TIPOLOGIA ATTIVITA' | CODICE ATTIVITA' |
|---|------------------|
| Ricerca scientifica (art. 13 REO) | RS |
| Riprese fotografiche, cinematografiche e televisive (art. 14 REO) | RFCT |
| Immersioni (art. 16 REO) | IM |
| Visite guidate subacquee e didattica subacquea (art. 17 REO) | VDS |
| Trasporto passeggeri e visite guidate (art. 21 REO) | TG |
| Noleggio e locazione (art. 22 REO) | NOLO |
| Noleggio occasionale (art. 22 REO) | NO |
| Whale – watching (art. 23 REO) | WW |
| Didattiche e di divulgazione naturalistica (art. 27 REO) | AD |
| Eventi sportivi e ludico-ricreativi (art. 28 REO) | ES |
| Seawatching (art. 27 REO) | SW |

3. Ai sensi dell'art. 1 del D.P.R. n. 642 del 1972 ogni autorizzazione rilasciata dall'Ente Gestore prevede l'applicazione della marca da bollo da € 16,00, sia sulla domanda di presentazione della autorizzazione, sia sulla stessa autorizzazione. In caso di rinnovo è dovuta una sola marca da bollo del valore di € 16,00.

Articolo 14 - Corrispettivi l'autorizzazione e diritti di segreteria

1. Ai sensi dell'articolo 35 del REO, i corrispettivi per l'autorizzazione e diritti di segreteria, sono di seguito illustrati nella tabella 6, per le attività da svolgersi all'interno dell'Area Marina Protetta "Capo Carbonara".
2. Il versamento del corrispettivo per le autorizzazioni e diritti di segreteria, dovrà essere versato in un'unica quota al momento del ritiro dell'autorizzazione, ad eccezione di quanto previsto ai successivi commi 3, 4 e 5.
3. Per le attività di cui all'art. 17 e 27 del REO, **Visite guidate subacquee e didattica subacquea, seawatching**, ai fini di una corretta ripartizione del corrispettivo dovuto, lo stesso sarà commisurato in base al numero di immersioni totale effettuate nel corso dell'anno 2022, secondo il seguente schema:
- a) Gruppo 1: 0 – 150 immersioni;
 - b) Gruppo 2: 151 – 300 immersioni;
 - c) Gruppo 3: 301 – 500 immersioni;
 - d) Gruppo 4: 501 – 700 immersioni;
 - e) Gruppo 5: 701 – 1000 immersioni;
 - f) Gruppo 6: superiore a 1000 immersioni.
4. I soggetti richiedenti l'autorizzazione, per l'attività di Visite guidate subacquee e didattica subacquea, al momento della presentazione della domanda dovranno identificare il loro presunto gruppo di appartenenza e versare il 50% del corrispettivo compreso di diritto di segreteria al momento del ritiro dell'autorizzazione. Il restante 50% sarà versato al momento della consegna del registro (entro il 30 ottobre 2022), in base all'effettivo numero di immersioni dichiarate e al corrispondente gruppo di appartenenza che ne deriva.

AREA MARINA PROTETTA "CAPO CARBONARA"

5. Per le attività di cui all'art. 21 del REO, rispettivamente **Trasporto passeggeri e visite guidate**, al fine di garantire una maggiore sostenibilità economica agli operatori di settore, il versamento del corrispettivo per il rilascio delle autorizzazioni compresi i diritti di segreteria, sarà ripartito nella seguente modalità:
- il 50% del corrispettivo dovrà essere versato al momento del ritiro dell'autorizzazione;
 - il restante 50% del corrispettivo dovrà essere versato al momento della consegna del registro (entro il 30 ottobre 2022).
 - Potranno effettuare il pagamento del corrispettivo in misura ridotta del 10% i proprietari di unità nautiche che attestino il possesso dei requisiti previsti all'art. 21 comma 8 lett. a) e b) del Regolamento di Esecuzione ed Organizzazione dell'Area Marina Protetta "Capo Carbonara".
6. Per le attività di cui all'art. 22 del REO ovvero **Noleggio occasionale** il numero massimo di unità autorizzabili è di dieci (10), ed il versamento del corrispettivo per il rilascio delle autorizzazioni compresi i diritti di segreteria, dovrà essere versato in un'unica soluzione al momento della richiesta dell'autorizzazione.
7. In riferimento al precedente comma 6, le autorizzazioni al noleggio occasionale sono da intendersi:
- giornaliera ovvero 1 giorno lavorativo** - dovrà essere versato in un'unica soluzione al momento della richiesta dell'autorizzazione
 - settimanale ovvero 7 giorni** lavorativi anche non consecutivi dovrà essere versato in un'unica soluzione al momento della richiesta dell'autorizzazione
 - annuale ovvero 42 giorni lavorativi anche non consecutivi** dovrà essere versato secondo il precedente comma 4 lett. b-c
8. Per le attività di cui all'art. 22 del REO ovvero **Noleggio e locazione** il numero massimo di unità autorizzabili è di 240 (duecentotrenta) ed il versamento del corrispettivo per il rilascio delle autorizzazioni compresi i diritti di segreteria, dovrà essere versato il 50% del corrispettivo compreso di diritto di segreteria al momento del ritiro dell'autorizzazione. Il restante 50% sarà versato al momento della consegna del registro (entro il 30 ottobre 2022).

Tabella 6 - Corrispettivi per il rilascio dell'autorizzazione compresi i diritti di segreteria

| Attività | Corrispettivo giornaliero | Corrispettivo settimanale | Corrispettivo mensile | Corrispettivo annuo |
|---|---------------------------|---------------------------|-----------------------|---------------------|
| Art. 13 - Ricerca scientifica | (Non previsto) | € 30,00 | € 50,00 | € 100,00 |
| Art. 14 - Riprese fotografiche, cinematografiche e televisive | € 50,00 | € 100,00 | € 200,00 | € 350,00 |
| Art. 16 - Immersioni in apnea - in zona B | € 25,00 | € 100,00 | € 220,00 | € 400,00 |
| Art. 16 - Immersioni in apnea - in zona C - D | € 20,00 | € 75,00 | € 180,00 | € 200,00 |
| Art. 16 - Immersioni subacquee in zona C - D | € 25,00 | € 100,00 | € 220,00 | € 400,00 |
| Art.17 - Visite guidate subacquee e didattica subacquea – Gruppo 1 (0-150) + Art.27 Seawatching ** | (Non previsto) | (Non previsto) | (Non previsto) | € 150,00 |
| Art.17 - Visite guidate subacquee e didattica subacquea – Gruppo 2 (151 – 300) + Art.27 Seawatching ** | (Non previsto) | (Non previsto) | (Non previsto) | € 375,00 |
| Art.17 - Visite guidate subacquee e didattica subacquea – Gruppo 3 (301 – 500) + Art.27 Seawatching ** | (Non previsto) | (Non previsto) | (Non previsto) | € 600,00 |
| Art.17 - Visite guidate subacquee e didattica subacquea – Gruppo 4 (501 – 700) + Art.27 Seawatching** | (Non previsto) | (Non previsto) | (Non previsto) | € 825,00 |
| Art.17 - Visite guidate subacquee e didattica subacquea – Gruppo 5 (701 – 1000) + Art.27 Seawatching ** | (Non previsto) | (Non previsto) | (Non previsto) | € 1050,00 |
| Art.17 - Visite guidate subacquee e didattica subacquea – Gruppo 6 (> 1000) + Art.27 Seawatching ** | (Non previsto) | (Non previsto) | (Non previsto) | € 1275,00 |
| Art. 21 - Trasporto passeggeri e visite guidate - imbarcazioni con l.f.t. tra 13,00 e 15,99 mt | (Non previsto) | (Non previsto) | (Non previsto) | € 900,00 |

AREA MARINA PROTETTA "CAPO CARBONARA"

| | | | | |
|---|----------------|----------------|----------------|----------------|
| Art. 21 - Trasporto passeggeri e visite guidate - imbarcazioni con l.f.t. tra 16,00 e 23,99 mt | (Non previsto) | (Non previsto) | (Non previsto) | € 1200,00 |
| Art. 21 - Trasporto passeggeri e visite guidate - navi da diporto (l.f.t. - > 24,0 mt) | (Non previsto) | (Non previsto) | (Non previsto) | € 1500,00 |
| Art. 22 - Noleggio occasionale - imbarcazioni con l.f.t. tra 10,0 e 14,99 mt * | € 15,00 | € 75,00 | (Non previsto) | € 480,00 |
| Art. 22 - Noleggio occasionale - imbarcazioni con l.f.t. tra 15,0 e 17,99 mt* | € 22,00 | € 105,00 | (Non previsto) | € 675,00 |
| Art. 22 - Noleggio occasionale - imbarcazioni con l.f.t. tra 18,00 e 20,99 mt* | € 30,00 | € 135,00 | (Non previsto) | € 825,00 |
| Art. 22 - Noleggio occasionale - imbarcazioni con l.f.t. tra 21,00 e 23,99 mt* | € 37,50 | € 180,00 | (Non previsto) | € 900,00 |
| Art. 22 - Noleggio occasionale - navi da diporto (l.f.t. - > 24,0 mt) * | € 60,00 | € 210,00 | (Non previsto) | € 1050,00 |
| Art. 22 - Noleggio e locazione - natanti con l.f.t. tra 2,00 a 9,99 mt * | (Non previsto) | (Non previsto) | (Non previsto) | € 75,00 |
| Art. 22 - Noleggio e locazione - imbarcazioni con l.f.t. tra 10,0 e 14,99 mt * | (Non previsto) | (Non previsto) | (Non previsto) | € 150,00 |
| Art. 22 - Noleggio e locazione - imbarcazioni con l.f.t. tra 15,0 e 18,99 mt * | (Non previsto) | (Non previsto) | (Non previsto) | € 225,00 |
| Art. 22 - Noleggio e locazione - imbarcazioni con l.f.t. tra 19,0 e 23,99 mt * | (Non previsto) | (Non previsto) | (Non previsto) | € 300,00 |
| Art. 22 - Noleggio e locazione - navi da diporto (l.f.t. - > 24,0 mt) * | (Non previsto) | (Non previsto) | (Non previsto) | € 375,00 |
| Art. 28 - Attività ed eventi sportivi e ludico-ricreativi | (Non previsto) | (Non previsto) | € 75,00 | € 150,00 |
| Art. 26 - Pesca sportiva e ricreativa: residenti | | | | |
| da terra | (Non previsto) | € 20,00 | € 40,00 | € 60,00 |
| da unità navale | (Non previsto) | € 40,00 | € 80,00 | € 120,00 |
| Art. 26 - Pesca sportiva e ricreativa - equiparati ad essi (posto barca annuale alle Marina di Villasimius, assegnatario di posto barca presso la Lega Navale sez Villasimius - Proprietario di seconda casa | | | | |
| da terra | (Non previsto) | € 20,00 | € 40,00 | € 60,00 |
| da unità navale | (Non previsto) | € 40,00 | € 80,00 | € 120,00 |
| Art. 26 - Pesca sportiva e ricreativa - Pesca sportiva e ricreativa: non residenti o senza requisito | | | | |
| da terra | (Non previsto) | € 40,00 | € 80,00 | € 120,00 |
| da unità navale | (Non previsto) | € 80,00 | € 160,00 | € 240,00 |
| Art.27 Seawatching | (Non previsto) | € 75,00 | € 150,00 | € 260,00 |
| Art. 28 - Attività ed eventi sportivi e ludico-ricreativi | (Non previsto) | € 175,00 | € 200,00 | (Non previsto) |
| Art. 29 - Attività didattiche e di divulgazione naturalistica | (Non previsto) | (Non previsto) | € 100,00 | € 175,00 |

* Il corrispettivo indicato è riferito a ciascuna unità nautica per la quale si richiede l'autorizzazione.

** Se oltre all'autorizzazione per le visite guidate subacquee-didattica subacquee, è richiesta l'autorizzazione per l'attività di Seawatching, al relativo corrispettivo per le visite guidate subacquee-didattica subacquee, stabilito in base al numero di tuffi dichiarato dal soggetto richiedente, va aggiunto un corrispettivo di euro 260,00 all'anno.

Articolo 15 – Sanzioni

1. Ad integrazione di quanto previsto all'art. 39 del REO, l'entità delle sanzioni amministrative pecuniarie è riportata nella tabella che segue.

AREA MARINA PROTETTA "CAPO CARBONARA"

Tabella 7 - Sanzioni

Tabella Sanzioni AMP "Capo Carbonara" Rif. art.15 Tab. 7 Disciplinare integrativo - Anno 2022

| VIOLAZIONE | Normativa AMP di Riferimento | Legge di riferimento | Sanzione prevista dalla legge di riferimento | | Sanzione accessoria disposta dal Soggetto gestore |
|---|--|------------------------------------|--|--|---|
| <p>NAVIGAZIONE A MOTORE DOVE NON CONSENTITA</p> | <p>Decreto istitutivo AMP D.M. 07 febbraio 2012</p> <p>Regolamento Esecuzione Organizzazione AMP D.M. n° 111 del 12/05/2017</p> <p>Disciplinare integrativo AMP Anno 2022</p> | <p>Art. 30 legge 394/91</p> | <p>Arresto fino a 6 mesi o Ammenda da 103,9 € a 12.911,42 € in violazione dell'art.19 comma 3</p> | | <p>NON prevista</p> |
| <p>SVOLGIMENTO ATTIVITA' PUBBLICITARIE NON AUTORIZZATE</p> | | <p>Art. 30 legge 394/91</p> | <p>Arresto fino a 6 mesi o Ammenda da 103,9 € a 12.911,42 € in violazione dell'art.19 comma 3</p> | | <p>NON prevista</p> |
| <p>ALTERAZIONE DELL'AMBIENTE GEOFISICO, DISCARICA DI RIFIUTI</p> | | <p>Art. 30 legge 394/91</p> | <p>Arresto fino a 6 mesi o Ammenda da 103,9 € a 12.911,42 € in violazione dell'art.19 comma 3</p> | | <p>NON prevista</p> |

AREA MARINA PROTETTA "CAPO CARBONARA"

| | | | | | |
|---|--|------------------------------------|--|---|----------------------------|
| <p>CATTURA, RACCOLTA, DANNEGGIAMENTO DI SPECIE ANIMALI, VEGETALI, ASPORTAZIONE DI MINERALI E REPERTI ARCHEOLOGICI</p> | | <p>Art. 30 legge 394/91</p> | <p>Arresto fino a 6 mesi o Ammenda da 103,9 € a 12.911,42 € in violazione dell'art.19 comma 3</p> | <p>Sanzione Amministrativa da 300 € a 1.032 € in violazione delle disposizioni emanate dagli organismi di gestione delle aree protette</p> | <p>NON prevista</p> |
| <p>DISCARICA DI RIFIUTI SOLIDI E LIQUIDI</p> | | <p>Art. 30 legge 394/91</p> | <p>Arresto fino a 6 mesi o Ammenda da 103,9 € a 12.911,42 € in violazione dell'art.19 comma 3</p> | <p>Sanzione Amministrativa da 300 € a 1.032 € in violazione delle disposizioni emanate dagli organismi di gestione delle aree protette</p> | <p>NON prevista</p> |
| <p>INTRODUZIONE DI ARMI ESPLOSIVI E OGNI ALTRO MEZZO DISTRUTTIVO E DI CATTURA</p> | | <p>Art. 30 legge 394/91</p> | <p>Arresto fino a 6 mesi o Ammenda da 103,9 € a 12.911,42 € in violazione dell'art.19 comma 3</p> | <p>Sanzione Amministrativa da 250 € a 1.032 € in violazione delle disposizioni emanate dagli organismi di gestione delle aree protette</p> | <p>NON prevista</p> |
| <p>Disciplina attività di TUTELA DELLA BIODIVERSITA'. Qualora il fatto costituisca reato, si applicano le sanzioni penali di cui all'art. 30, comma 1 legge 394/91</p> | <p>Regolamento Esecuzione Organizzazione Art. 39</p> <p>REO - Art. 4 comma 1 lettera a e b</p> <p>REO - Art. 4 comma 1 lettera c e d</p> <p>REO - Art. 4 comma 1 lettera e</p> | <p>Art. 30 legge 394/91</p> | <p>Sanzione Amministrativa in violazione delle disposizioni emanate dagli organismi di gestione delle aree protette:</p> <p>da 200 € a 1.032 €</p> <p>da 250 € a 1.032 €</p> <p>da 250 € a 1.032 €</p> | | |

AREA MARINA PROTETTA "CAPO CARBONARA"

| | | | | |
|---|---|----------------------|---|--|
| | REO - Art. 4 comma 1 lettera f | | da 250 € a 1.032 € | |
| | REO - Art. 4 comma 1 lettera g | | da 250 € a 1.032 € | |
| Disciplina attività di SCARICHI IDRICI E DEI RIFIUTI. Qualora il fatto costituisca reato, si applicano le sanzioni penali di cui all'art. 30, comma 1 legge 394/91 | Regolamento Esecuzione Organizzazione Art. 39 | Art. 30 legge 394/91 | Sanzione Amministrativa in violazione delle disposizioni emanate dagli organismi di gestione delle aree protette: | Qualora il contravventore sia titolare di autorizzazione AMP si prevede la pena accessoria della revoca dell'autorizzazione. |
| | REO - Art. 10 comma 1 | | da 250 € a 1.032 € | |
| | REO - Art. 10 comma 2 | | da 250 € a 1.032 € | |
| Disciplina attività di MOVIMENTAZIONE AMMASSI DI FOGLIE DI Posidonia oceanica. Qualora il fatto costituisca reato, si applicano le sanzioni penali di cui all'art. 30, comma 1 legge 394/91 | Regolamento Esecuzione Organizzazione Art. 39 | Art. 30 legge 394/91 | Sanzione Amministrativa in violazione delle disposizioni emanate dagli organismi di gestione delle aree protette: | |
| | REO - Art. 11 comma 1 lettera a - in Zona A | | da 300 € a 1.032 € | |
| | REO - Art. 11 comma 1 lettera b - in Zona B | | da 150 € a 1.032 € | |
| | REO - Art. 11 comma 1 lettera c - in Zona C | | da 100 € a 1.032 € | |
| Disciplina attività di RICERCA SCIENTIFICA. Qualora il fatto costituisca reato, si applicano le sanzioni penali di cui all'art. 30, comma 1 legge 394/91 | Regolamento Esecuzione Organizzazione Art. 39 | Art. 30 legge 394/91 | Sanzione Amministrativa in violazione delle disposizioni emanate dagli organismi di gestione delle aree protette: | |
| | REO - Art.13 comma 1 - in Zona A | | da 300 € a 1.032 € | |
| | REO - Art.13 comma 1 - in Zona B e C | | da 150 € a 1.032 € | |

AREA MARINA PROTETTA "CAPO CARBONARA"

| | | | | |
|--|---|----------------------|---|--|
| | REO - Art.13 comma 3 | | da 250 € a 1.032 € | <p>Qualora il contravventore sia titolare di autorizzazione AMP si prevede la pena accessoria della revoca dell'autorizzazione.</p> <p>Qualora il contravventore non sia titolare di autorizzazione AMP si prevede il divieto rilascio autorizzazione AMP per un anno con decorrenza dalla data di accertamento del reato.</p> |
| <p>Disciplina attività di RIPRESE FOTOGRAFICHE, CINEMATOGRAFICHE E TELEVISIVE.</p> <p>Qualora il fatto costituisca reato, si applicano le sanzioni penali di cui all'art. 30, comma 1 legge 394/91</p> | Regolamento Esecuzione Organizzazione Art. 39 | Art. 30 legge 394/91 | Sanzione Amministrativa in violazione delle disposizioni emanate dagli organismi di gestione delle aree protette: | |
| | REO - Art.14 comma 2 - in Zona A | | da 300 € a 1.032 € | |
| | REO - Art.14 comma 2 - in Zona B e C | | da 150 € a 1.032 € | |
| | REO - Art.14 comma 3 | | da 150 € a 1.032 € | |
| <p>Disciplina attività di BALNEAZIONE.</p> <p>Qualora il fatto costituisca reato, si applicano le sanzioni penali di cui all'art. 30, comma 1 legge 394/91</p> | Regolamento Esecuzione Organizzazione Art. 39 | Art. 30 legge 394/91 | Sanzione Amministrativa in violazione delle disposizioni emanate dagli organismi di gestione delle aree protette: | |
| | REO - Art.15 comma 1 - in Zona A | | da 100 € a 1.032 € | |

AREA MARINA PROTETTA "CAPO CARBONARA"

| | | | | |
|--|---|---|---|---|
| <p>Disciplina attività di IMMERSIONI SUBACQUEE E IN APNEA. Qualora il fatto costituisca reato, si applicano le sanzioni penali di cui all'art. 30, comma 1 legge 394/91</p> | <p>Regolamento Esecuzione Organizzazione Art. 39</p> | <p>Art. 30 legge 394/91</p> | <p>Sanzione Amministrativa in violazione delle disposizioni emanate dagli organismi di gestione delle aree protette:</p> | |
| | <p>REO - Art.16 comma 1 - in Zona A</p> | | <p>da 250 € a 1.032 €</p> | |
| | <p>REO - Art.16 comma 2 - in Zona B, C e D</p> | | <p>da 100 € a 1.032 €</p> | |
| | <p>REO - Art.16 comma 3 - in Zona B</p> | | <p>da 150 € a 1.032 €</p> | |
| | <p>REO - Art.16 comma 4 - in Zona B e C</p> | | <p>da 150 € a 1.032 €</p> | |
| | <p>REO - Art.16 comma 6 - lettera a</p> | | <p>da 250 € a 1.032 €</p> | <p>Qualora il contravventore sia titolare di autorizzazione AMP si prevede la pena accessoria della revoca dell'autorizzazione. Qualora il contravventore non sia titolare di autorizzazione AMP si prevede il divieto rilascio autorizzazione AMP per un anno con decorrenza dalla data di accertamento del reato.</p> |
| | <p>REO - Art.16 comma 6 - lettera c</p> | | <p>da 200 € a 1.032 €</p> | |
| <p>Disciplinare integrativo AMP Anno 2022 Art. 4 comma 3</p> | <p>da 50 € a 1.032 €</p> | <p>La prima mancata comunicazione comporterà una formale ammonizione, mentre la seconda comporterà il ritiro dell'autorizzazione.</p> | | |

AREA MARINA PROTETTA "CAPO CARBONARA"

| | | | | |
|---|--|------------------------------------|---|--|
| <p>Disciplina attività di VISITE GUIDATE SUBACQUEE E DIDATTICA SUB. Qualora il fatto costituisca reato, si applicano le sanzioni penali di cui all'art. 30, comma 1 legge 394/91</p> | <p>Regolamento Esecuzione Organizzazione Art. 39</p> | <p>Art. 30 legge 394/91</p> | <p>Sanzione Amministrativa in violazione delle disposizioni emanate dagli organismi di gestione delle aree protette:</p> | <p>Qualora il contravventore sia titolare di autorizzazione AMP si prevede la pena accessoria della revoca dell'autorizzazione per n. 30 gg. Nel caso fosse recidivo per n. 2 volte, si ha la sospensione dell'autorizzazione per n. 1 anno. Qualora il contravventore non sia titolare di autorizzazione AMP si prevede il divieto rilascio autorizzazione AMP per due anni con decorrenza dalla data di accertamento del reato.</p> |
| | <p>REO - Art.17 comma 1 e 2 - in Zona A</p> | | <p>da 250 € a 1.032 €</p> | |
| | <p>REO - Art.17 comma 3 - notturna in Zona B</p> | | <p>da 300 € a 1.032 €</p> | |
| | <p>REO - Art.17 comma 3 - diurna in Zona B</p> | | <p>da 200 € a 1.032 €</p> | |
| | <p>REO - Art.17 comma 4 - in Zona C e D</p> | | <p>da 100 € a 1.032 €</p> | |
| | <p>REO - Art.17 comma 6</p> | | <p>da 300 € a 1.032 €</p> | |
| | <p>REO - Art.17 comma 7 e 19</p> | | <p>da 100 € a 1.032 €</p> | |
| | <p>REO - Art.17 comma 8</p> | | <p>da 100 € a 1.032 €</p> | |
| | <p>REO - Art.17 comma 10</p> | | <p>da 50 € a 1.032 €</p> | |
| | <p>REO - Art.17 comma 14</p> | | <p>da 50 € a 1.032 €</p> | |
| <p>Disciplina attività di NAVIGAZIONE DA DIPORTO. Qualora il fatto costituisca reato, si applicano le sanzioni penali di cui all'art. 30, comma 1 legge 394/91</p> | <p>Regolamento Esecuzione Organizzazione Art. 39</p> | <p>Art. 30 legge 394/91</p> | <p>Sanzione Amministrativa in violazione delle disposizioni emanate dagli organismi di gestione delle aree protette:</p> | |
| | <p>REO - Art.18 comma 1</p> | | <p>da 300 € a 1.032 €</p> | |
| | <p>REO - Art.18 comma 4 - propulsione a motore in Zona A</p> | | <p>da 250 € a 1.032€</p> | |

AREA MARINA PROTETTA "CAPO CARBONARA"

| | | | | |
|--|---|----------------------|---|---|
| | REO - Art.18 comma 4 - propulsione a vela in Zona A | | da 100 € a 1.032 € | |
| | REO - Art.18 comma 5 | | da 300 € a 1.032 € | |
| | REO - Art.18 comma 6 | | da 200 € a 1.032 € | |
| | REO - Art.18 comma 7 | | da 150 € a 1.032 € | |
| | REO - Art.18 comma 8 | | da 150 € a 1.032 € | |
| | REO - Art.18 comma 9 | | da 250 € a 1.032 € | Qualora il contravventore sia titolare di autorizzazione AMP si prevede la pena accessoria della revoca dell'autorizzazione. Qualora il contravventore non sia titolare di autorizzazione AMP si prevede il divieto rilascio autorizzazione AMP per un anno con decorrenza dalla data di accertamento del reato. |
| | REO - Art.18 comma 10 | | da 50 € a 1.032 € | |
| | REO - Art.18 comma 12 | | da 300 € a 1.032 € | |
| Disciplina attività di ORMEGGIO. Qualora il fatto costituisca reato, si applicano le sanzioni penali di cui all'art. 30, comma 1 legge 394/91 | Regolamento Esecuzione Organizzazione Art. 39 | Art. 30 legge 394/91 | Sanzione Amministrativa in violazione delle disposizioni emanate dagli organismi di gestione delle aree protette: | |
| | REO - Art.19 comma 1 - in Zona A | | da 250 € a 1.032€ | |
| | REO - Art.19 comma 2 - in Zona B | | da 300 € a 1.032 € | |
| | REO - Art.19 comma 3 | | da 150 € a 1.032 € | |
| | REO - Art.19 comma 6 | | da 300 € a 1.032 € | |

AREA MARINA PROTETTA "CAPO CARBONARA"

| | | | | |
|--|--|-----------------------------|--|---|
| <p>Disciplina attività di ANCORAGGIO Qualora il fatto costituisca reato, si applicano le sanzioni penali di cui all'art. 30, comma 1 legge 394/91</p> | <p>Regolamento Esecuzione Organizzazione Art. 39</p> | <p>Art. 30 legge 394/91</p> | <p>Sanzione Amministrativa in violazione delle disposizioni emanate dagli organismi di gestione delle aree protette:</p> | |
| | <p>REO - Art.20 comma 1 - in Zona A</p> | | <p>da 250 € a 1.032 €</p> | |
| | <p>REO - Art.20 comma 2</p> | | <p>da 300 € a 1.032 €</p> | |
| | <p>REO - Art.20 comma 3</p> | | <p>da 300 € a 1.032 €</p> | |
| | <p>REO - Art.20 comma 4</p> | | <p>da 300 € a 1.032 €</p> | |
| <p>Disciplina attività di TRASPORTO PASSEGGERI E VISITE GUIDATE. Qualora il fatto costituisca reato, si applicano le sanzioni penali di cui all'art. 30, comma 1 legge 394/91</p> | <p>Regolamento Esecuzione Organizzazione Art. 39</p> | <p>Art. 30 legge 394/91</p> | <p>Sanzione Amministrativa in violazione delle disposizioni emanate dagli organismi di gestione delle aree protette:</p> | |
| | <p>REO - Art.21 comma 2</p> | | <p>da 250 € a 1.032 €</p> | <p>Qualora il contravventore sia titolare di autorizzazione AMP si prevede la pena accessoria della revoca dell'autorizzazione per n. 30 gg. Nel caso fosse recidivo per n. 2 volte, si ha la sospensione dell'autorizzazione per n. 1 anno. Qualora il contravventore non sia titolare di autorizzazione AMP si prevede il divieto rilascio autorizzazione AMP per due anni con decorrenza dalla data di accertamento del reato.</p> |
| | <p>REO - Art.21 comma 3</p> | | <p>da 300 € a 1.032 €</p> | |
| | <p>REO - Art.21 comma 5</p> | | <p>da 300 € a 1.032 €</p> | |
| | <p>REO - Art.21 comma 5 lettera a</p> | | <p>da 150 € a 1.032 €</p> | <p>Qualora il contravventore sia titolare di autorizzazione</p> |
| | | | | |

AREA MARINA PROTETTA "CAPO CARBONARA"

| | | | | |
|---|---|----------------------|---|---|
| | REO - Art.21 comma 5 lettera b | | da 250 € a 1.032 € | AMP si prevede la pena accessoria della revoca dell'autorizzazione per n. 30 gg. Nel caso fosse recidivo per n. 2 volte, si ha la sospensione dell'autorizzazione per n. 1 anno. Qualora il contravventore non sia titolare di autorizzazione AMP si prevede il divieto rilascio autorizzazione AMP per due anni con decorrenza dalla data di accertamento del reato. |
| | REO - Art.21 comma 5 lettera c | | da 50 € a 1.032 € | |
| | REO - Art.21 comma 6 | | da 50 € a 1.032 € | |
| | REO - Art.21 comma 12 | | da 50 € a 1.032 € | |
| | REO - Art.21 comma 16 | | da 300 € a 1.032 € | |
| <p>Disciplina attività di LOCAZIONE, NOLEGGIO E NOLEGGIO OCCASIONALE DI UNITA' DA DIPORTO. Qualora il fatto costituisca reato, si applicano le sanzioni penali di cui all'art. 30, comma 1 legge 394/91</p> | Regolamento Esecuzione Organizzazione Art. 39 | Art. 30 legge 394/91 | Sanzione Amministrativa in violazione delle disposizioni emanate dagli organismi di gestione delle aree protette: | |
| | REO - Art.22 comma 1 | | da 250 € a 1.032 € | Qualora il contravventore sia titolare di autorizzazione AMP si prevede la pena accessoria della revoca dell'autorizzazione per n. 30 gg. Nel caso fosse recidivo per n. 2 volte, si ha la sospensione dell'autorizzazione per n. 1 anno. Qualora il contravventore non sia |
| | REO - Art.22 comma 2 | | da 300 € a 1.032 € | |

AREA MARINA PROTETTA "CAPO CARBONARA"

| | | | | |
|--|---|----------------------|---|--|
| | | | | titolare di autorizzazione AMP si prevede il divieto rilascio autorizzazione AMP per due anni con decorrenza dalla data di accertamento del reato. |
| | REO - Art.22 comma 3 | | da 300 € a 1.032 € | |
| | REO - Art.22 comma 4 | | da 300 € a 1.032 € | |
| | REO - Art.22 comma 6 | | da 50 € a 1.032 € | |
| | REO - Art.22 comma 7 | | da 300 € a 1.032 € | |
| | REO - Art.22 comma 8 | | da 150 € a 1.032 € | |
| | | | | |
| <p>Disciplina attività di WHALE-WATCHING. Qualora il fatto costituisca reato, si applicano le sanzioni penali di cui all'art. 30, comma 1 legge 394/91</p> | Regolamento Esecuzione Organizzazione Art. 39 | Art. 30 legge 394/91 | Sanzione Amministrativa in violazione delle disposizioni emanate dagli organismi di gestione delle aree protette: | |
| | REO - Art.23 comma 1 | | da 250 € a 1.032 € | |
| | REO - Art.23 comma 2 | | da 300 € a 1.032 € | |
| | REO - Art.23 comma 3 | | da 150 € a 1.032 € | |
| | REO - Art.23 comma 4 | | da 150 € a 1.032 € | |
| REO - Art.23 comma 6 e 7 | da 150 € a 1.032 € | | | |
| | | | | |
| <p>Disciplina attività di PESCA PROFESSIONALE/PICCOLA PESCA COSTIERA Qualora il fatto costituisca reato, si applicano le sanzioni penali di cui all'art. 30, comma 1 legge 394/91</p> | Regolamento Esecuzione Organizzazione Art. 39 | Art. 30 legge 394/91 | Sanzione Amministrativa in violazione delle disposizioni emanate dagli organismi di gestione delle aree protette: | |
| | REO - Art.24 comma 1 | | da 500 € a 1.032 € | Qualora il contravventore sia titolare di autorizzazione AMP si prevede la pena accessoria della revoca dell'autorizzazione. Qualora il |

AREA MARINA PROTETTA "CAPO CARBONARA"

| | | | | |
|--|----------------------|--|--------------------|--|
| | | | | <p>contravventore non sia titolare di autorizzazione AMP si prevede il divieto rilascio autorizzazione AMP per un anno con decorrenza dalla data di accertamento del reato.</p> |
| | REO - Art.24 comma 2 | | da 150 € a 1.032 € | |
| | REO - Art.24 comma 3 | | da 500 € a 1.032 € | <p>Qualora il contravventore sia titolare di autorizzazione AMP si prevede la pena accessoria della revoca dell'autorizzazione.</p> <p>Qualora il contravventore non sia titolare di autorizzazione AMP si prevede il divieto rilascio autorizzazione AMP per un anno con decorrenza dalla data di accertamento del reato.</p> |
| | REO - Art.24 comma4 | | da 500 € a 1.032 € | <p>Qualora il contravventore sia titolare di autorizzazione AMP si prevede la pena accessoria della revoca dell'autorizzazione.</p> <p>Qualora il contravventore non sia titolare di autorizzazione AMP si prevede il divieto rilascio autorizzazione AMP per un anno con decorrenza dalla data di accertamento del reato.</p> |

AREA MARINA PROTETTA "CAPO CARBONARA"

| | | | | |
|--|--------------------------------|--|--------------------|---|
| | REO - Art.24 comma 5 | | da 500 € a 1.032 € | Divieto di rilascio dell'autorizzazione AMP per un anno con decorrenza dalla data di accertamento del reato. |
| | REO - Art.24 comma 6 lettera a | | da 500 € a 1.032 € | |
| | REO - Art.24 comma 6 lettera b | | da 500 € a 1.032 € | |
| | REO - Art.24 comma 6 lettera c | | da 500 € a 1.032 € | |
| | REO - Art.24 comma 8 | | da 150 € a 1.032 € | |
| | REO - Art.24 comma 9 | | da 500 € a 1.032 € | |
| | REO - Art.24 comma 10 | | da 500 € a 1.032 € | |
| | REO - Art.24 comma 11 | | da 500 € a 1.032 € | |
| | REO - Art.24 comma 12 | | da 500 € a 1.032 € | |
| | REO - Art.24 comma 13 | | da 500 € a 1.032 € | |
| | REO - Art.24 comma 14 | | da 500 € a 1.032 € | Qualora il contravventore sia titolare di autorizzazione AMP si prevede la pena accessoria della revoca dell'autorizzazione. Qualora il contravventore non sia titolare di autorizzazione AMP si prevede il divieto rilascio autorizzazione AMP per un anno con decorrenza dalla data di accertamento del reato. |
| | REO - Art.24 comma 15 | | da 150 € a 1.032 € | |
| | REO - Art.24 comma 16 | | da 150 € a 1.032 € | |
| | REO - Art.24 comma 17 | | da 150 € a 1.032 € | |
| | REO - Art.24 comma 18 | | da 50 € a 1.032 € | |

AREA MARINA PROTETTA "CAPO CARBONARA"

| | | | | |
|--|---|------------------------------------|--|--|
| | REO - Art.24 comma 19 | | da 150 € a 1.032 € | |
| | REO - Art.24 comma 22 | | da 150 € a 1.032 € | Revoca dell'autorizzazione |
| | REO - Art.24 comma 23 | | da 150 € a 1.032 € | |
| <p>Disciplina attività di PESCA TURISMO E ITTITURISMO. Qualora il fatto costituisca reato, si applicano le sanzioni penali di cui all'art. 30, comma 1 legge 394/91</p> | Regolamento Esecuzione Organizzazione Art. 39 | <p>Art. 30 legge 394/91</p> | Sanzione Amministrativa in violazione delle disposizioni emanate dagli organismi di gestione delle aree protette: | |
| | REO - Art.25 comma 1 | | da 300 € a 1.032 € | <p>Qualora il contravventore sia titolare di autorizzazione AMP si prevede la pena accessoria della revoca dell'autorizzazione.</p> <p>Qualora il contravventore non sia titolare di autorizzazione AMP si prevede il divieto rilascio autorizzazione AMP per un anno con decorrenza dalla data di accertamento del reato.</p> |
| | REO - Art.25 comma 2 | | da 500 € a 1032 € | <p>Divieto di rilascio dell'autorizzazione AMP per un anno con decorrenza dalla data di accertamento del reato.</p> |
| | REO - Art.25 comma 3 | | da 500 € a 1.032 € | <p>Divieto di rilascio dell'autorizzazione AMP per un anno con decorrenza dalla data di accertamento del reato.</p> |
| | REO - Art.25 comma 4, 5 e 6 | | da 150 € a 1.032 € | |
| | REO - Art.25 comma 7 | | da 50 € a 1.032 € | |

AREA MARINA PROTETTA "CAPO CARBONARA"

| | | | | |
|---|---|----------------------|---|---|
| | REO - Art.25 comma 8 | | da 250 € a 1.032 € | Qualora il contravventore sia titolare di autorizzazione AMP si prevede la pena accessoria della revoca dell'autorizzazione. Qualora il contravventore non sia titolare di autorizzazione AMP si prevede il divieto rilascio autorizzazione AMP per un anno con decorrenza dalla data di accertamento del reato. |
| | REO - Art.25 comma 9 lettera a | | da 50 € a 1.032 € | |
| Disciplina attività di PESCA SPORTIVA E RICREATIVA. Qualora il fatto costituisca reato, si applicano le sanzioni penali di cui all'art. 30, comma 1 legge 394/91 | Regolamento Esecuzione Organizzazione Art. 39 | Art. 30 legge 394/91 | Sanzione Amministrativa in violazione delle disposizioni emanate dagli organismi di gestione delle aree protette: | |
| | REO - Art.26 comma 1 | | da 250 € a 1.032 € | |
| | REO - Art.26 comma 2 | | da 50 € a 1.032 € | La prima mancata comunicazione comporterà una formale ammonizione, mentre la seconda comporterà il ritiro dell'autorizzazione. |
| | REO - Art.26 comma 3 | | da 250 € a 1.032 € | Qualora il contravventore sia titolare di autorizzazione AMP si prevede la pena accessoria della revoca dell'autorizzazione. Qualora il contravventore non sia titolare di autorizzazione AMP si prevede il divieto rilascio autorizzazione AMP per |

AREA MARINA PROTETTA "CAPO CARBONARA"

| | | | | |
|--|---|--|--------------------|--|
| | | | | un anno con decorrenza dalla data di accertamento del reato. |
| | REO - Art.26 comma 4 | | da 300 € a 1.032 € | <p>Qualora il contravventore sia titolare di autorizzazione AMP si prevede la pena accessoria della revoca dell'autorizzazione.</p> <p>Qualora il contravventore non sia titolare di autorizzazione AMP si prevede il divieto rilascio autorizzazione AMP per un anno con decorrenza dalla data di accertamento del reato.</p> |
| | REO - Art.26 comma 5 | | da 250 € a 1.032 € | <p>Qualora il contravventore sia titolare di autorizzazione AMP si prevede la pena accessoria della revoca dell'autorizzazione.</p> <p>Qualora il contravventore non sia titolare di autorizzazione AMP si prevede il divieto rilascio autorizzazione AMP per un anno con decorrenza dalla data di accertamento del reato.</p> |
| | REO - Art.26 comma 6 senza autorizzazione | | da 300 € a 1.032 € | Divieto di rilascio dell'autorizzazione AMP per un anno con decorrenza dalla data di |

AREA MARINA PROTETTA "CAPO CARBONARA"

| | | | | |
|--|--|--|--------------------|--|
| | | | | accertamento del fatto. Confisca del pescato, strumenti, attrezzi e apparecchi con il quale è stato commesso il fatto. |
| | REO - Art.26 comma 6 eseguita difformemente con autorizzazione | | da 300 € a 1.032 € | Revoca dell'autorizzazione. Confisca del pescato, strumenti, attrezzi e apparecchi con il quale è stato commesso il fatto. |
| | REO - Art.26 comma 7 senza autorizzazione | | da 200 € a 1.032 € | Divieto di rilascio dell'autorizzazione AMP per un anno con decorrenza dalla data di accertamento del fatto. Confisca del pescato, strumenti, attrezzi e apparecchi con il quale è stato commesso il fatto. |
| | REO - Art.26 comma 7 eseguita difformemente con autorizzazione | | da 300 € a 1.032 € | Revoca dell'autorizzazione. Confisca del pescato, strumenti, attrezzi e apparecchi con il quale è stato commesso il fatto. |
| | REO - Art.26 comma 8 | | da 50 € a 1.032 € | |
| | REO - Art.26 comma 9 | | da 300 € a 1.032 € | |
| | REO - Art.26 comma 15 e 17 | | da 300 € a 1.032 € | |
| | REO - Art.26 comma 16 | | da 200 € a 1.032 € | |
| | REO - Art.26 comma 18 | | da 300 € a 1.032 € | Revoca dell'autorizzazione. Confisca del pescato, strumenti, attrezzi e apparecchi con il quale è stato commesso il fatto. |
| | REO - Art.26 comma 20 | | da 300 € a 1.032 € | Revoca dell'autorizzazione. |

AREA MARINA PROTETTA "CAPO CARBONARA"

| | | | | |
|--|--|------------------------------------|---|---|
| <p>Disciplina attività di SEA-WATCHING. Qualora il fatto costituisca reato, si applicano le sanzioni penali di cui all'art. 30, comma 1 legge 394/91</p> | <p>Regolamento Esecuzione Organizzazione Art. 39</p> | <p>Art. 30 legge 394/91</p> | <p>Sanzione Amministrativa in violazione delle disposizioni emanate dagli organismi di gestione delle aree protette:</p> | |
| | <p>REO - Art.27 comma 1</p> | | <p>da 300 € a 1.032 €</p> | |
| | <p>REO - Art.27 comma 2 senza autorizzazione in Zona B</p> | | <p>da 300 € a 1.032 €</p> | <p>Divieto di rilascio dell'autorizzazione AMP per un anno con decorrenza dalla data di accertamento del reato.</p> |
| | <p>REO - Art.27 comma 2 eseguita difformemente con autorizzazione in Zona B</p> | | <p>da 150 € a 1.032 €</p> | <p>Richiamo scritto con comunicazione ai corpi preposti alla sorveglianza, mentre la seconda comporterà la sospensione dell'autorizzazione sino al 31/12</p> |
| | <p>REO - Art.27 comma 2 senza autorizzazione in Zona C e D</p> | | <p>da 300 € a 1.032 €</p> | |
| | <p>REO - Art.27 comma 2 eseguita difformemente con autorizzazione in Zona C e D</p> | | <p>da 150 € a 1.032 €</p> | |
| | <p>REO - Art.27 comma 3</p> | | <p>da 300 € a 1.032 €</p> | |
| | <p>REO - Art.27 comma 5 lettera h</p> | | <p>da 300 € a 1.032 €</p> | |
| | <p>REO - Art.27 comma 10</p> | | <p>da 150 € a 1.032 €</p> | |
| <p>Disciplina attività di EVENTI SPORTIVI E LUDICO-RICREATIVI. Qualora il fatto costituisca reato, si applicano le sanzioni penali di cui all'art. 30, comma 1 legge 394/91</p> | <p>Regolamento Esecuzione Organizzazione Art. 39</p> | <p>Art. 30 legge 394/91</p> | <p>Sanzione Amministrativa in violazione delle disposizioni emanate dagli organismi di gestione delle aree protette:</p> | |
| | <p>REO - Art.28 comma 1</p> | | <p>da 300 € a 1.032 €</p> | |
| | <p>REO - Art.28 comma 2 con mezzi a motore in Zona B</p> | | <p>da 300 € a 1.032 €</p> | |

AREA MARINA PROTETTA "CAPO CARBONARA"

| | | | | |
|--|--|-----------------------------|--|--|
| | REO - Art.28 comma 2 con mezzi a motore in Zona C | | da 150 € a 1.032 € | |
| | REO - Art.28 comma 3 senza autorizzazione in Zona C e D | | da 400 € a 1.032 € | |
| | REO - Art.28 comma 3 eseguita difformemente con autorizzazione in Zona C e D | | da 300 € a 1.032 € | |
| | REO - Art.28 comma 5, 6 e 8 | | da 150 € a 1.032 € | |
| | REO - Art.28 comma 7 | | da 50 € a 1.032 € | |
| Disciplina attività di DIDATTICA E DI DIVULGAZIONE NATURALISTICA. Qualora il fatto costituisca reato, si applicano le sanzioni penali di cui all'art. 30, comma 1 legge 394/91 | Regolamento Esecuzione Organizzazione Art. 39 | Art. 30 legge 394/91 | Sanzione Amministrativa in violazione delle disposizioni emanate dagli organismi di gestione delle aree protette: | |
| | REO - Art. 29 comma 1 - in Zona A | | da 300 € a 1.032 € | |
| | REO - Art. 29 comma 2 - in Zona B e C | | da 150 € a 1.032 € | |
| | REO - Art. 29 comma 4, 5 e 6 | | da 150 € a 1.032 € | |

In materia di violazione delle attività di Pesca Professionale, Pescaturismo, Pesca Sportiva e Ricreativa, restano fatte salve le previsioni di cui al D.lgs. n°4 del 9 gennaio 2012, e successive modifiche.

Ai sensi della Legge 689/81, art. 16, è ammesso il pagamento di una somma in misura ridotta pari alla terza parte del massimo della sanzione prevista per la violazione commessa o, se più favorevole e qualora sia stabilito il minimo della sanzione edittale, pari al doppio del relativo importo, oltre alle spese del procedimento, entro il termine di sessanta giorni dalla contestazione immediata o, se questa non vi è stata, dalla notificazione degli estremi della violazione.

AREA MARINA PROTETTA "CAPO CARBONARA"

Ai sensi della Legge 689/81, art. 8, in caso di violazioni dello stesso dispositivo/norma, la sanzione applicata è quella prevista per la violazione più grave, aumentata del triplo.

Ai sensi dell'art. 30 legge 394/91, chi esplica un comportamento recidivo soggiace alla sanzione prevista per la violazione, aumentata sino al doppio.

AREA MARINA PROTETTA "CAPO CARBONARA"

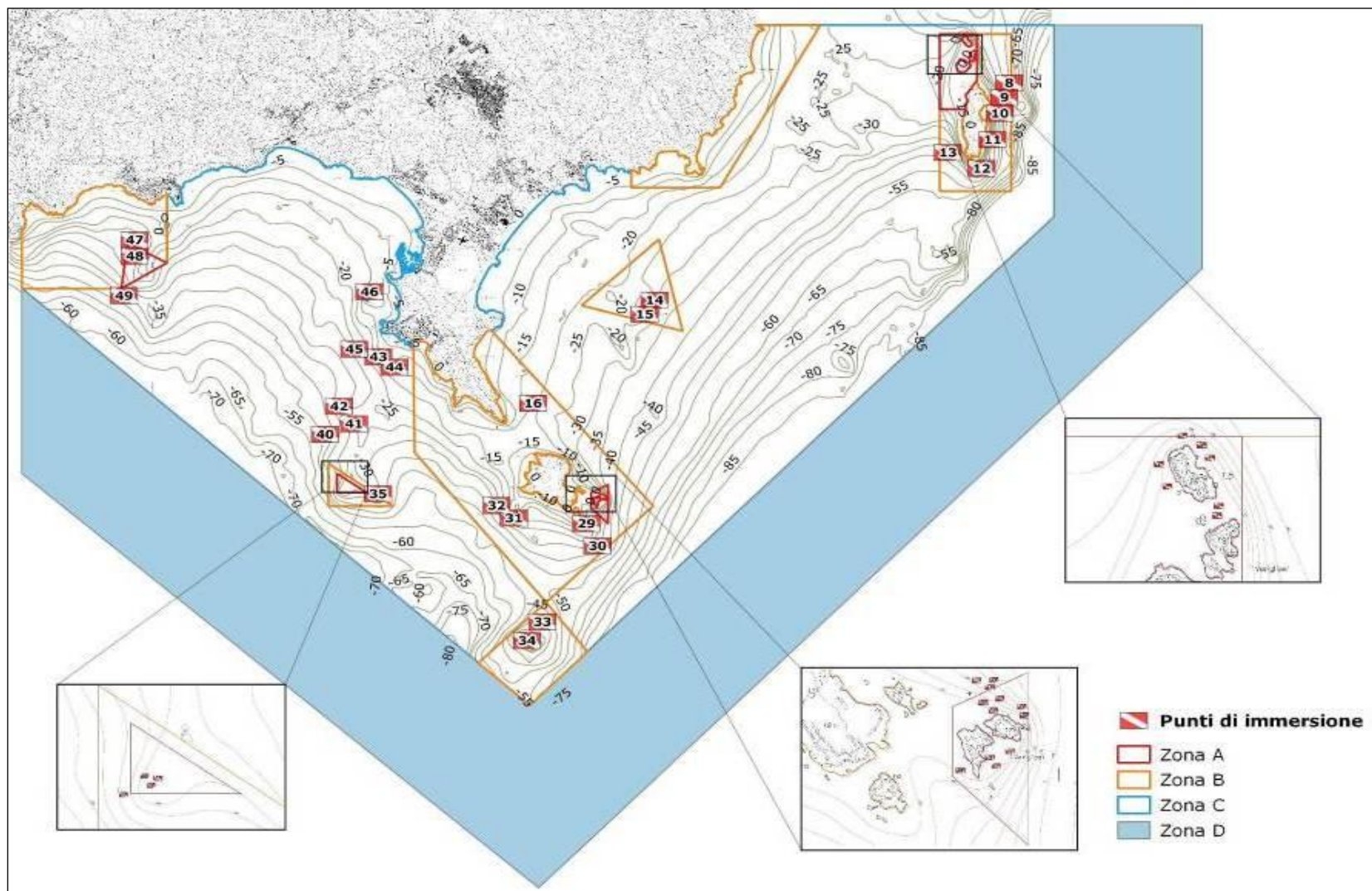

Fig. 20 - Carta dei siti di immersione (autorespiratore/apnea) dell'Area Marina Protetta "Capo Carbonara"

AREA MARINA PROTETTA "CAPO CARBONARA"

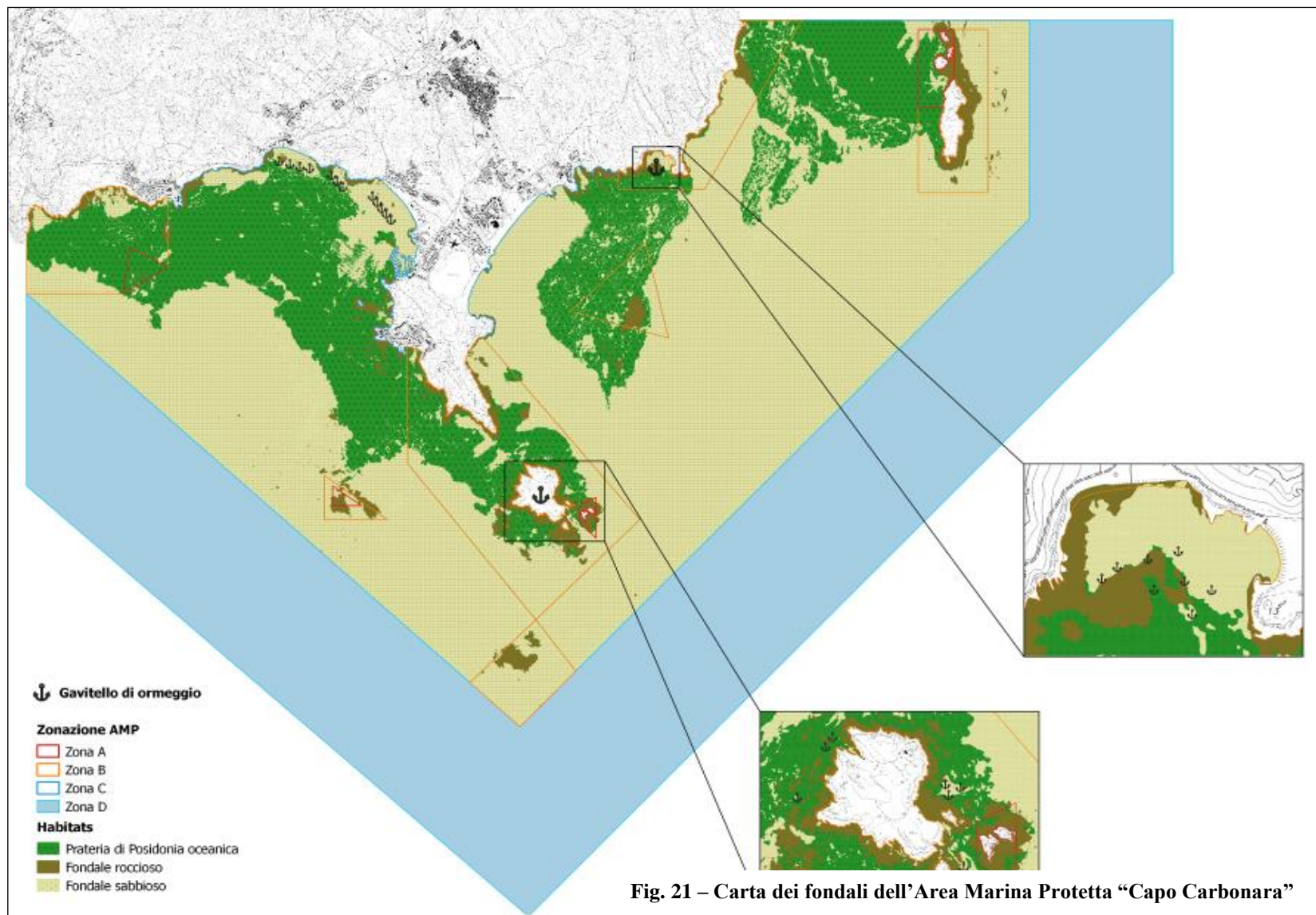

Fig. 21 – Carta dei fondali dell’Area Marina Protetta “Capo Carbonara”